Tempestad en Europa

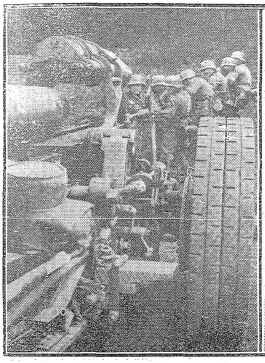

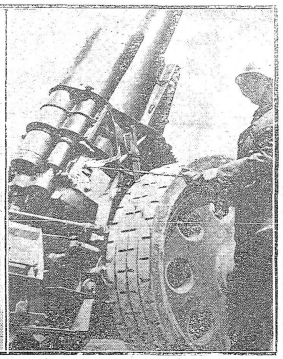

Precio de Venta
5 Cts.
EL EJEMPLAR

MARCHA

Año 1 — Montevideo, setiembre 15 de 1939 — N.º 13

Redactor Responsable:
CARLOS QUIJANO
Francisco Gomez 305
Redacción y Administración:
Rincón 583. Editorial ACCION
S. A. — Talleres Gráficos "San
J. C. Gómez 1222

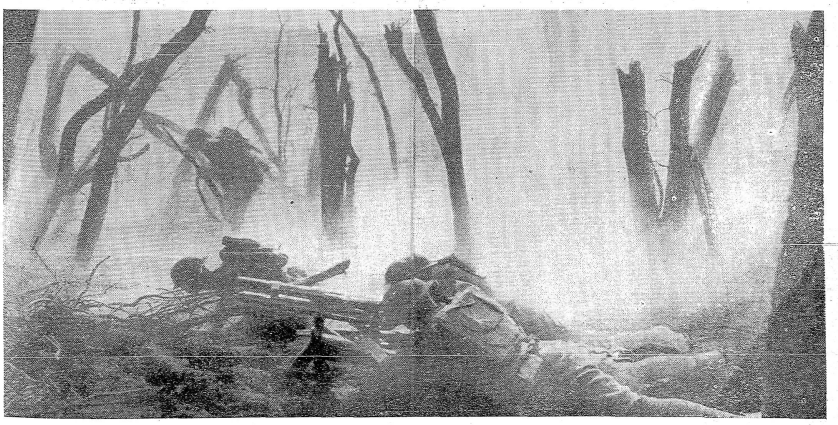

Diálogos de Clemenceau

Damos un extracto del libro de Jean Martet: "EL TIGRE", compuesto de conversaciones que sostuviera aquel con Clemenceau. Junto con admirables previsiones, ya cumplidas, del "Padre de la Victoria", podrá apreciarse la mez cla de ruda energía y de finura, tan común en los grandes hombres, y que fué una de las prin cipales características del viejo luchador francés..

Francia y Alemania

Martet — Quisiera plantearle una pregunta. Clemenceau — Usted me asusta. Diga.

Martet — Es ésto. Hay un país que se llama Francia y otro país que se llama Alemania. Quisiera preguntarle qué piensa usted del futuro de estos países, y si cree que uno de los dos se someterá al otro o que terminará por establecerse entre ellos algo así como un estado de paz.

Clemenceau — ¡Ah! Es una cuestión... Una famosa cuestión... Le prometo atender sasegulda que me ha he planteado a lo largo de sesenta años de mi vida y que todavía hoy no pasa un día sin que vuelva a pensar en ella. Hay varios peligros que amenazan a Francia: unos que vienen de afuera y otros de adentro. Está amenazada por los Briand, los Malvy, los Léon Blum, todas esas gentes que están instaladas aquí dentro como ratas en una alacena. Y está amenazada por los ingleses, por los americanos... está amenazada como todo lo que vive... Pero no podría nombrarle todo ésto... Pero el peligro alemán, es otra cosa.

Lo diré que antes del setenta no pensaba nunca en Prusia. Me batía por la libertad, por la democracia... Vino la guerra, que se terminó como usted sabe, Prusia nos pidió Alsacia y Lorena. Dijo no a mediáfijo, en Burdeos: "He aquí lo que Prusia nos reclama para poner fin a la guerra... ¿aceptan ustedes?", respondí: "No".

Ahora, vea usted: la ley de las cosas, de los pueblos, hace que Prusia aparezcamos, hacernos pagar los platos rotos, tomar garantías para el porvenir; pero no le permitía robarnos, robar a Francia, cuyas fronteras estaban fijadas, que tenían su forma, su alma... robarle ciudades y provincias. Los alemanes no saben muy bien lo que es la patria: no ven sino como nosotros. Se imaginan que una frontera está constituida por mojones que se pueden desplazar y esplantar cien kilómetros más lejos.

Hubo después esta paz que ha durado cuarenta años y a lo largo de la cual los alemanes han manifestado su arrepentimiento, en forma clara, por, no haberme podido aplastar en el 70. Hemos vivido estos cuarenta años en un sobresalto, día y noche; veinte veces hemos tenido que preguntarnos si seríamos muertos a mediodía. Entre nosotros, naturalmente — en virtud del principio de que para tener paz es preciso esconder la cabeza abajo de la almohada — se ha ignorado el más largo tiempo posible el peligro alemán. No se ha comenzado a sospecharlo — hablo de la opinión, del Parlamento — sino cuando los desmanes alemanes han adquirido estas proporciones que usted conoce. Entonces los buenas almas — las gentes como Estournelles de Constant, que decía con mucha dicho: "¡Pero no tengamos miedo! Los socialistas alemanes no se movilizarán nunca". Ha dado un trabajo terrible hacerles comprender que sea no es así. Hay que ser como creían...

Llegó 1914, los hoches se arrojaron sobre Bélgica, y durante cuatro años han hecho una guerra de bandidos, fusilando a los civiles, a las mujeres, deportando, incendiando, etc., etc.

Han sido vencidos. Se les ha pedido que firmaran al pie de un tratado; lo hicieron. Y de inmediato han preguntado cómo podían hacer para violar sus compromisos. Dies años después de la firma de este tratado, ¿qué queda de él? El señor Stresemann había como amo. Usted me dirá que no es así, que se ha visto que como Millerand, Poincaré, Briand, Herriot. los hoches se han encontrado con que la tarea no es tan muy difícil... En 1923 se ha visto que los hoches, que no pagaron nada de lo que estaban comprometidos a pagar, persistieron en su actitud de no pagar. Recomenzaron a fabricar cañones, aviones, gases, su ejército se ha reconstituido. Y se nos explica que no hay nada que hacer, que si demostramos demasiada energía de lo que se prepara, perjudicaríamos los intereses de la paz del mundo. Francia ha vuelto a tomar su posición favorita: la cabeza bajo la almohada.

Martet, ¿podemos querer a los hoches? Hum... ¿Podemos querer a esta gente que nos ha querido reventar, que nos ha torturado, que no ha asesinado, que ha destruido nuestras ciudades? Hay, además, demasiada sangre. Dentro de veinte años, de cuarenta... puede ser... que se olvide...

¿Debemos desear el sostener con ellos, por lo menos relaciones pacíficas, di buena vecindad? Sí, naturalmente. Todo antes que la guerra... ¿Todo?, en fin, habría mucho de que hablar.

Pero la cosa es sabry cómo deben establecerse esas relaciones. Y bien, ¿qué quiere Vd.? Alemania contrajo compromisos; es preciso, ante todo, que los cumpla. Es necesario que se desarme. Desgraciadamente, una guerra, que pague, pues, los gastos. A este precio, el mundo podrá reconstruirse.

No pido otra cosa a Alemania. De todos los que hicieron el tratado, fui yo, posiblemente, quien más reconoció a Alemania el derecho a vivir y prosperar. No porque la vida y la prosperidad de Alemania tendrían, en el porvenir, y a equilibrar la vida y la prosperidad de otros pueblos; sino porque esto me parecía conforme a derecho y a las leyes del mundo. Alemania aporta algo al mundo... Puedo odiarla; pero no deseo su desaparición. Pero siempre que nos deje vivir.

Martet — Me dijo usted, el otro día, que no había que esperar nada bueno de Alemania.

Clemenceau — Yo creo. Porque Alemania es un pueblo... ¿Cómo decirlo? Hay países como, por ejemplo, estos países que se llaman Francia, Inglaterra... que son capaces de hacer muchas locuras y... de convulsionar el mundo sirviendo a las instintos, pero en un momento... Pero tienen a su favor, Martet,— lo que es un poco tranquilizador, siempre — que es el bien, en el mal, en el orgullo, en el desenfreno, son pueblos humanos; quiero decir que poseen un carácter de humanidad, que son a través de todo, de la pasión, de la raza, que quieren y sienten de la misma manera.

Martet — ¿Y Alemania no, señor?

Clemenceau — Querido amigo, lo propio del hombre es que no se vive alemán sino bajo un culto. Hay en el alma alemana, en el arte, en el pensamiento, en la literatura de esa gente, una cierta nebulosidad incomprensión para mí, en realmente la vida, para lo que hace el encanto, la grandeza, y una especie de atracción malsana y satánica para la muerte. Esa gente ama la muerte. Tiene una especie de divinidad que contempla, temblando, con algo así como una sonrisa de éxtasis... como un vértigo, que es la muerte. Es lo que hay de más triste en ésto. Relea sus poetas: la muerte, la muerte a pie, a caballo... en todas partes! ¡En todas las poesías, en todas las maneras! Son guiados, frecuentados por ella.

Martet, reflexione sobre lo que le digo respecto a los hoches. El francés ama la vida. Es tan valiente como cualquiera, y no hay un pueblo nacer la guerra, la haes bien. Y cuando las guerras se componían de fanfarrias y cabalgatas, llegó a hacerlas rugir. Pero ama la guerra, por lo que ella tiene de riesgo, de heroísmo y de aventura.

El hoche ama la guerra por ella misma y por la carnicería que ofrece. La guerra es un puerto con la muerte. El hoche se encuentra allí con su mejor amiga. Se deduce de éste que tanto el hoche como el francés, hacen la guerra con idéntico valor, pero por motivos diferentes: el francés para defender su país, para asombrar a los pueblos, — el hoche para matar. Pero el hoche mira la guerra con sangre fría y friecuentemente la prepara; el francés comienza a pensar en ella el día de la movilización

¡Lo Que Dijeron De La Guerra!

EL HOMBRE ES BUENO

UNA columna gris, Columna silenciosa, interminable. Lenta y pesada. Cada hombre un alfiel, un hombre dentro de un objetivo. Llevan el objetivo en si mismos. Son ellos mismos el objetivo: portadores de almas penantes.

Delante de la columna va lentamente una chata de carga, la que ordinariamente transporta sacos llenos de harina. Doce hombres robustos, que entre todos tienen cinco brazos y siete piernas, están de pie y se sientan en la chita. De la parte longitudinal de arriba, a la que se sujeta ordinariamente la lona para cubrir la mercadería, cuelgan grandes linternas de papel de colores. Azul. Rojo. Verde. Violeta. Rojo. Una hilera de linternas de papel encendidas que se enhamacan. También él sol brilla.

El que Respira, al que una bala hirió en el estómago y el diafragma, ha expirado a las once de la mañana. Su cadáver, todavía con el uniforme, está sentado en el pescante al lado del conductor. El cadáver atado se bamboleа. La cara es verdeblancuzca. Los muertos ojos están abiertos.

De la barra que se hamacan las linternas de papel, cuelga una soga, y en el lazo, sujeto bajo los brazos alrededor del pecho, está suspendido el soldado que no tiene barbilla, ni oreja, ni nariz, ni ojos, que ya no tiene cara. A su izquierda cuelga una soga, que oscila al ángulo recto humano. Se apoya sobre sus dos pies descalzos. Se balancea sin cesar en tercera de altura. La calle de asfalto se desliza por debajo de su cara, que la guerra ha vuelto horizontal.

En el medio está el Tronco, levantado sobre una construcción con resquilar, o estilo de un tronco, si cual el Tronco está sujeto con correas. El Tronco está desnudo. Una pierna de soldado de infantería se asienta obliqua sobre su cabeza. El amor encarnado vive en sus ojos profundos, tranquilos.

Los subditos que lo miran ponen los labios blancos, viven la revelación del segundo. Los hombres que lo miran, ruegan con rugiendo de rodillas. Un gesto sopla expandido de el Tronco y se refugia debajo de la chata. Se caen de manos de los niños sablecitos de juguetes y encopetadas de hojalata. Damas elegantes se deshacen en lágrimas y se levantan Magdalenas.

Vigilantes palidecen, se paralizan, viven la revelación del segundo. La vista del Tronco aspira las calles vacíasdolas. Aspira a los hombres fuera de las casas, Fuera de los comercios. Fuera de la mentira. Adentro de la verdad, del amor

LEONHARD FRANK

Seleccionando Para Vd.

Veamos un pensamiento sobre la guerra, de extraordinario contenido en su sencilla exposición:

Si en un saco metéis unos cuantos perros pequeños y los agitais, todos los perros se morderán entre sí; pero a ninguno de ellos se les ocurrirá morder la mano que los mueve (Herrigton).

* * *

A la pluma siempre hábil de Moreas, pertenece el Nocturno siguiente:

Toc, toc, toc-toc, golpes secos y fuerte, — toc, toc, — el carpintero ha llegado. Buen carpintero, buen carpintero, — de abeto o roble busca un madero — y hazme una caja grande y buena, — toc, toc, golpes agrios y fuerte, — toc, toc,— el carpintero de la muerte, Forra la caja con niveos rasos — como sus dientes; arriba tienes — un nombre que prendas a sus despojos, — como sus ojos como sus ojos Toc, toc, toc, toc, golpea aprisa y fuerte — toc, toc, — el carpintero de la muerte. — Buen carpintero, buen carpintero, — de abeto o roble busca un madero, — y hazme una caja grande y buena — para enterrar en ella a mi amada.

* * *

Pío Baroja, que ahora se encuentra en París ganándose la vida con artículos periodísticos, nos ofrece esta página titulada "El labrador y el vagabundo".

El vagabundo es comunista por temperamento; el labrador no comprende la vida sin la propiedad; el vagabundo comprende la vida la propiedad; el labrador no comprende la vida y odia la propiedad. El labrador construye, labrador acota campos, el vagabundo los cruza. El uno quiere que su heredad sea para él; el otro que la tierra sea para todos. En presencia de la tierra, la inclinación natural del hombre se determina. El antiguo pastor o el antiguo agricultor, nuestro lejano ascendiente, se manifiesta todavía con claridad en esos dos instintos. El labrador ve en la tapia la defensa de sus intereses; el vagabundo un obstáculo para la vida. El uno dice: En sol que ha hecho crecer el cebado es de todos, la lluvia que ha hecho fecundar el campo también de todos, ¿por qué privar a nadie de aquella sombra, de aquel fruto, de aquella leña conque puede uno calentarse?. El vagabundo es romántico, andrajoso y espléndido; el agricultor pobre, rico y cruel. Por que tiene familia, tiene hogar, hacienda, tiene dinero; el otro no tiene más que la libertad, el cielo azul... Y sin embargo, el caer la tarde es para mí más triste ver el labrador detrás de su arado, que al vagabundo que errea la carretera. Y es que mi corazón es vagabundo.

* * *

Hermoso es este poema del argentino Guiñazú, que responde al nombre del libro: La trova perpleja.

La trova perpleja; — la trova que pone en la boca — saber de repente; — la trova que es cuenja y a veces es loca; — La trova que es trino — complejo de pulpa fragante — y gusto de azúcar; — la trova que es agua o sed devorante; — La trova que trova-dolores de muerte y de vida, — y es gárgola amarga; — la trova que abre a ese sueño de herida; — La trova que tiembla — de día y de noche en el viento, — y es pierna o es astro; — la trova que es grito o es timbre sonoro; — la trova que es cuerpo — y es alma, que pia, que llora, — y es cruel y es alma: — la trova que tiene de negro o que tiene de dora; — la trova que es cuerpo — y es viterna y aleja, — que es flor de la sangre, — y es pin cotidiano; la trova perpleja!.

* * *

La sentencia:

La resignación en un suicidio cotidiano (Balzac).

CONOCIMOS A EDGARD NEVILLE A TRAVES DE SU CUENTO "EL NIÑO DE LA BOINA". — HOY DAREMOS "EL VIRTUOSO", NUEVO RELATO HUMORISTICO QUE, COMO EL ANTERIOR ESTA IMPREGNADO DE SUTIL IRONIA

UN mosquito iba rizando el rizo en el techo de la habitación, y todos se detuvieron para oirle. Era un verdadero artista, pues sabía arrancar a su violín las notas que hacían llorar a las madres y enmudecer a las campesinas en el día de profesión. Desde temprano no estaba para tonterías, y al menor pretexto. una cálida colmena de abejas, por ejemplo, se lanzaba al espacio tocando su aria.

Cuando sonaba su violín, todo el escándalo cesaba, habríase oído volar una mosca... Y el concierto su éxito, notaba la admiración, pero nada su violín en todos aquellos seres que se pasaban la vida de espaldas, con los pies en el techo. No podía ni aplaudir, alagarle esa popular estimación, y cada día vivía más para el público. Por la mañana, bien temprano, en cuanto el rayo de sol que entraba por la ventana, cuando creía oir que la tierra, repentinamente, tenía un trozo de cielo azul que se aplastaba el rayo. Su descanso, enfocado de ese modo, tenía todo el aspecto espectacular que él deseaba, y limpiaba su instrumento con los gestos más cuidados. Después, cuando el rayo de luz de la lámpara en donde ejecutaba su repertorio, enloquecía dando vueltas alrededor de los palomillas obstinadas en beberse la claridad. Pero aunque su virtuosismo seguía "in crescendo", su público quedaba estacionado y no apreciaba sus nuevos aportes al arte. Así es que llegó un momento en que el artista tocaba sólo para él. Y aquella noche siguiente en que necesita verter su genio en los demás, y el mosquito se decidió a salir por la ventana. Se subió, pues, en una ráfaga de aire y se dirigió a la Sala de Conciertos en donde entró por una ventana. Los primeros días acrimó su pupila a un trozo de escayola que ésta en el techo y que le pareció la gloria. Y allí escuchó, henchido de respeto, la proeza que realizaban los músicos de la orquesta. Eran unos grandes gusanos, y al menor pretexto. una cálida colmena de abejas, por ejemplo, se lanzaba al espacio tocando su aria.

Cuando sonaba su violín, todo el escándalo cesaba, habríase oído volar una mosca... Y el concierto su éxito, notaba la admiración, pero nada su violín en todos aquellos seres que se pasaban la vida de espaldas, con los pies en el techo. No podía ni aplaudir, alagarle esa popular estimación, y cada día vivía más para el público. Por la mañana, bien temprano, en cuanto el rayo de sol que entraba por la ventana, cuando creía oir que la tierra, repentinamente, tenía un trozo de cielo azul que se aplastaba el rayo. Su descanso, enfocado de ese modo, tenía todo el aspecto espectacular que él deseaba, y limpiaba su instrumento con los gestos más cuidados. Después, cuando el rayo de luz de la lámpara en donde ejecutaba su repertorio, enloquecía dando vueltas alrededor de los palomillas obstinadas en beberse la claridad. Pero aunque su virtuosismo seguía "in crescendo", su público quedaba estacionado y no apreciaba sus nuevos aportes al arte. Así es que llegó un momento en que el artista tocaba sólo para él. Y aquella noche siguiente en que necesita verter su genio en los demás, y el mosquito se decidió a salir por la ventana. Se subió, pues, en una ráfaga de aire y se dirigió a la Sala de Conciertos en donde entró por una ventana. Los primeros días acrimó su pupila a un trozo de escayola que ésta en el techo y que le pareció la gloria. Y allí escuchó, henchido de respeto, la proeza que realizaban los músicos de la orquesta. Eran unos grandes gusanos, y al menor pretexto. una cálida colmena de abejas, por ejemplo, se lanzaba al espacio tocando su aria.

Cuando sonaba su violín, todo el escándalo cesaba, habríase oído volar una mosca... Y el concierto su éxito, notaba la admiración, pero nada su violín en todos aquellos seres que se pasaban la vida de espaldas, con los pies en el techo. No podía ni aplaudir, alagarle esa popular estimación, y cada día vivía más para el público. Por la mañana, bien temprano, en cuanto el rayo de sol que entraba por la ventana, cuando creía oir que la tierra, repentinamente, tenía un trozo de cielo azul que se aplastaba el rayo. Su descanso, enfocado de ese modo, tenía todo el aspecto espectacular que él deseaba, y limpiaba su instrumento con los gestos más cuidados. Después, cuando el rayo de luz de la lámpara en donde ejecutaba su repertorio, enloquecía dando vueltas alrededor de los palomillas obstinadas en beberse la claridad. Pero aunque su virtuosismo seguía "in crescendo", su público quedaba estacionado y no apreciaba sus nuevos aportes al arte. Así es que llegó un momento en que el artista tocaba sólo para él. Y aquella noche siguiente en que necesita verter su genio en los demás, y el mosquito se decidió a salir por la ventana. Se subió, pues, en una ráfaga de aire y se dirigió a la Sala de Conciertos en donde entró por una ventana. Los primeros días acrimó su pupila a un trozo de escayola que ésta en el techo y que le pareció la gloria. Y allí escuchó, henchido de respeto, la proeza que realizaban los músicos de la orquesta. Eran unos grandes gusanos, y al menor pretexto. una cálida colmena de abejas, por ejemplo, se lanzaba al espacio tocando su aria.

Escribe:

JUAN CARLOS GUARNIERI

Ante la Gran Tragedia de la Niñez y de la Juventud Abandonadas

El que estas páginas escribe, ha conocido a muchos de los menores recluidos en reformatorios y eran, en su totalidad, analfabetos o semianalfabetos, y en todo parecidos a animales de costumbres. Y son muchos los que faltan en esas casas - depósitos, porque han preferido desertar de la Vida a los primeros pasos.

Los flagelos más terribles, encuentran un campo propicio en esta desdichada niñez, que se amontona, en peligrosa promiscuidad, en lugares desprovistos de los más elementales instrumentos de educación.

He Visto un Reformatorio...

SIGUIENDO nuestra norma de ficción y la misma identidad que posee MARCHA, no buscamos en nuestra labor ofrecerle a la sociedad el espectáculo de una lacra más —una inútil plancada de dolor— poniéndonos así a tono con esa prensa que ha hecho del *sensacionalismo una orientación y una inagotable fuente de recursos.*

Entendámos siempre que el periodismo ha de ser noble y sano, y debe tender exclusivamente a agrupar a los hombres alrededor de las orientaciones más humanas, en la más bella expresión del vocablo; todo lo demás es vano, cuando no pernicioso y tristemente demoledor.

Así, al iniciar este trabajo —que debemos desde hace mucho tiempo a centenares de desgraciados que hemos conocido en una oportunidad de nuestra vida— sólo nos mueve el afán de llamar a la realidad a las autoridades encargadas por mandato público de velar por la extinción de ciertos males, y por sobre todo muy especialmente, a la de ese público, por la parte de responsabilidad que le cabe en este caso.

Parece que desgraciadamente el cesar el Estado toda clase de preocupaciones destinadas a regular la conservación y moralización de la sociedad, ésta, descansando en ellas, llega a creer que ya no le cabe función alguna en la perfección y encauzamiento de ciertas obras que le son vitales, y representan en parte, las más firmes bases de su porvenir.

Y bien, allí tenemos un Consejo del niño destinado en este caso a velar por una parte de nuestra niñez —una parte demasiado extensa por desgracia— tenemos un Consejo del Niño cuya elaboración requirió los más nobles esfuerzos y que ha sido comúnmente llenado de alabanzas, pero sobre todo ese interés de superficie, tenemos esos millares de niños y jóvenes que sufren su tragedia, bajo la mirada de las personas que rigen esa institución, y también más lejos, en lugares donde ella no llega ni puede llegar.

Tenemos millares de seres desventurados para los que la vida no puede ser el confinamiento absoluto en una cosa seria y triste, sin amor, sin enseñanza y quizá sin esperanzas, en una gran metrópolis del dolor y la sombra.

Vamos, pues, lector, a tratar uno de los problemas más angustiosos de la época, un problema que no es más que la suma de un conjunto de otros problemas, arrojados un tanto mal cuyas raíces ávidas y sedientas se hunden y entrecruzan a través de toda las capas sociales —derivados de un problema general que parte de la imperfección de nuestra organización social y económica— y se esconden furtivamente bajo el ropaje mismo de las leyes.

He aquí lector, un breve cuadro cuya luz nos puede mostrar parte de las causas finales:

Por una parte miseria y desconsuelo, bajo cuyas garras el hombre no puede sentir el impulso de las leyes más nobles: la perfectibilidad de formar un hogar.

Imposibilidad de sostenerlo por muchos que ya lo habían constituido.

Amoralidad.

Consecuencias de todo esto:

Una natalidad ilegítima que hasta en nuestra capital —centro de trabajo y de cultura— llega a sumar hasta una cuarta parte de la natalidad total, y en algunos departamentos de la república hasta un 40 %!

¡En un departamento del país la mitad de los niños que nacen son frutos de uniones ilegítimas; y esto en ciertos medios está la base de la riqueza y del trabajo del país entero!

A pesar nuestro, con el último número de nuestra estadística lo consignamos...

Pero todavía hay más. Hagamos de esa esfera donde no falta el recurso pecuniario y la cultura, donde la vida en todas sus manifestaciones podrá tener siempre contornos más humanos, más ajustados a la verdadera contextura espiritual del hombre, cien fatalmente en la Casa del Niño, por razones de orden social secreto, decenas de infelices "hijos de nadie".

¡Por orden social secreto! ¡Como si todos los órdenes no se debieran supeditar al interés de los niños, de esas vidas que marchan detrás de nosotros y nos sucederán en la vida del porvenir, que es la esperanza de la humanidad!

Falta todavía considerar en este cuadro incompleto, que de esto mismo mundo constantemente rezagado, surge la mayoría de las veces un mundo igual, un fruto amargo que debe llevar mucho de nuestra meditaciones.

Si fuéramos a juzgar la importancia de las cosas por la importancia de los números, alejándonos un momento de las tragedias en que ellos no cuentan estos mismos números tendrían quizá la virtud de hacer meditar a los más remisos.

Nuestro reformatorio, colonias educacionales, albergue de menores, etc. —de los que vamos a hablar luego ampliamente— con capacidad total para millares de reclusos, están hoy todos repletos y su población se renueva constantemente.

Hay cientos y cientos de casos en la Casa del Niño y en el Asilo de Menores Larrañaga, en anexos similares del interior del país en casas de sociedades de beneficiencia, distribuídos, —y esto no llega a ser alguna vez un negocio para muchas familias— en hogares particulares, y los hay también —¿por qué no decirlo?— en los cuarteles y en las cárceles.

Cientos y cientos de niños, de tiernas mujeres desdichadas para las cuales la vida no fué nada más que una mala llama, agitada impetuosa en el espasmo de un minuto, cientos de niñas recluídas del fondo de los hogares pobres. De esos dramas tenebrosos del abandono y de las sombrías orgías de la sociedad, de una sociedad que hoy la distinguen con un estigma de infelices y las reprueba orgullosamente de su seno.

Y hay también cárceles para las más pequeñas de estas desventuradas mujeres...

Pero esto es solamente todo lo que se puede palpar, lo que se puede abarcar en una breve y curiosa mirada, lo que se puede encontrar quizá en las páginas de una estadística o en libros. Si nos alejamos a otros campos donde ya no llegan estas páginas y estos libros, podemos encontrar todavía otros millares de esos pequeños y pequeñas, criados allá lejos al calor de los fundos interminables, o en la penumbra vaga de las barriadas sin nombre. Son niños y niñas sin ayer ni mañana, con un eterno presente gris, sin relieves ni juegos de luces, seres que no conocieron o apenas conocieron a sus madres, cedidos o prestados a familias más felices y acomodadas como se cede un perrito que está demás, y recogidos las más de las veces como una de esas bestezuelas, pero que luego sirven en los más diversos menesteres. Pequeños esclavos al fin, de los cuales uno se puede librar con muy poco esfuerzo, pero que ¿quién sabe? nos llegan a ser lo más útil de la casa.

El que estas páginas escribe ha conocido a muchos de ellos y eran en su totalidad analfabetos o semi - analfabetos y en todo parecidos a animales de costumbres.

Aún podríamos gritar a la sociedad que en esas casas depósitos en las cuales millares de niños duermen en hacinamiento de la vida a la edad más temprana, pues los más terribles flagelos de la niñez tienen en el mundo que vamos a conocer el terreno más propicio.

No necesitamos recurrir, aquí —por ser esto más que noticiario— a opiniones más autorizadas que la nuestra.

Luego, otros flagelos que perfeccionan intensamente sus derivaciones en las mañanas sin sol, desarrollan entre estas reclusas, o muestran en ellos sus huellas desoladoras e indestructibles.

Enfermedades de la miseria, y la ignorancia!... Enfermedades de los padres sobre enfermedades de la sociedad.

Cuadro común en nuestros barrios: muchachitos jugando sus centésimos a las cartas

Compañeros de calle representantes de distintas clases sociales, admirando los proesas narradas por el audaz capitán

MARCHA

TODA LA SEMANA EN UN DIA

Semanario de la Editorial Acción S. A. — Rincón 693. Ap. 1º, Montevideo. — U. T. E. 84621 y 85370. — Precio del ejemplar: $ 0.05. Suscripción anual: $ 2.00; semestral: $ 1.50. — Administrador-Contador: Manuel Ramos.

Año I — Montevideo, Setiembre 15 de 1939 — N.o 13

LA GUERRA Y AMERICA

Frente a la guerra que comienza, nuestro pueblo se ha definido ya, espontáneamente, como lo hizo cuando Etiopía, cuando España, cuando Checoeslovaquia: en la barbarie fascista, aniquiladora de la libertad de los pueblos en lo interior y en lo exterior. De otro modo, hubiera traicionado su entraña democrática.

Pero, si ello es cierto, no lo es menos que en la reacción de nuestro pueblo ante los acontecimientos europeos, está ausente —sin mengua de su atención expectante— la candidecida pasión con que venía siguiendo en los últimos tiempos la política internacional. El fenómeno no es exclusivo de nosotros. Caracteriza a todo el continente y aún a la propia Europa, cuyas grandes masas marchan a la hecatombe con una frialdad impresionante.

¿Qué pasa en el país que pasa en el mundo, para que una contienda de la magnitud de la que se inicia, se produzca con una simple patente de la pasión de los pueblos? *En algo ha de influir, sin duda, la misma grandiosidad del drama,* anonadando a los espíritus. Pero la razón verdadera y profunda se halla en otro lado. Y es necesario tener el coraje mental y moral de buscarla y señalarla.

La verdad es que los pueblos participan de la guerra —o la contemplan, en su caso— con frialdad, porque sienten que solo en escasa medida van defendiendo en ella sus intereses reales; que por encima de todo, lo que las armas están hoy decidiendo es los campos de batalla es el reparto violento del mundo entre grandes financieros internacionales; que una nueva guerra entre democracia y autocracia, entre derecho y fuerza, lo que hay, en el fondo es una lucha a muerte entre *imperialismos* satisfechos e imperialismos insatisfechos.

No queremos significar con esto que tanto dé el triunfo de uno como de otro bando. Mientras exista el fascismo, no habrá posibilidades ni de paz ni de justicia en el mundo: hasta hoy, su único heredero histórico es una vertiginosa sucesión de crímenes. Como doctrina política es la negación más flagrante de la libertad del espíritu y de la solidaridad de los hombres. Hay que derrotarlo, pues, aniquilarlo, exterminarlo. El triunfo de los aliados —a los cuales nos unen, por otra parte, especialmente por el lado de Francia, profundos vínculos de cultura cuya importancia no podría nunca desestimarse— debe ser en consecuencia, el de nuestro ideal.

Pero es necesario que no nos engañemos —y hay que decirlo en alta voz para que no se pierda la cabeza— creyendo que ingleses y franceses, aliados por circunstancias, según en estos momentos, defendiendo románticamente la causa del derecho internacional. No la defenderon frente a China, Etiopía, España, Albania y Checoeslovaquia, *traicionadas y martirizadas.* Están defendiendo, además, *la hegemonía mundial de sus altas clases financieras* ya menos respetable. De ahí la frialdad de os pueblos, hambrientos de justicia social, ante la cual no pueden rebelarse porque el engranaje es más poderoso que sus voluntades, y porque saben que, después de todo, su propia existencia está también en juego.

Nosotros, que somos víctimas predilectas de las grandes fuerzas internacionales del dinero, debemos ver con claridad en el drama. Nuestro pueblo intuye, ciertamente, el fondo de los sucesos, y de ahí que no se deje llevar por falsos arrebatos bélicos. ¿Cómo no intuirlo, después de lo de España?

Que la guerra actual sea, sin embargo, para nosotros, en tal sentido, algo más que una intuición o un presentimiento. Que nos dé una lección de una manera lúcida y definitiva acerca de como reclusan y reaccionan los resortes más íntimos del capital imperialista.

Iremos de ese modo haciendo nuestro aprendizaje para la Segunda Emancipación. Dejaremos de ese modo de ser colonos mentales, lo que será de por sí un ancho y decisivo paso liberador.

Dilema de Perogrullo

Si los partidos opositores se deciden a votar, no tienen más que uno estos caminos: o *no votar* con los dictatoriales o votar con los partidos democráticos.

Descartada esta última posibilidad que, equivalente, no parece, a un suicidio, no queda más que el dilema que plantean las otras dos.

Este simple planteamiento debería bastar para aclarar la opinión, la prensa electoralista, y a este reiteradamente se ha declarado por otra parte, contra el voto y los votos a los partidos dictatoriales.

Debería hacerla meditar, antes de lanzar nuevos dardos contra el frente popular, a fin de evitarse mañana otro cambio de posición, porque para todos los que hoy no votan separados o votan unidos a los dictatoriales, no queda más camino que reclamar la unión de las fuerzas opositoras.

Tristezas y alegrías de las Industrias Protegidas

Se conoce el problema. Para obtener fondos destinados a financiar la Caja de Jubilaciones Civiles, se estableció un impuesto del 1 % sobre las ventas de las industrias protegidas. ¿Cuáles son estas?

La ley lo dice en forma un tanto enigmática en su artículo 6º:

"Se entienden por industrias protegidas a los efectos del beneficio del artículo de los siguientes conceptos:

1º Exoneración o reducción de derechos a las materias primas.

2º Protección por gravámenes impuestos a productos similares importados, en forma de derechos específicos, aumento de los derechos generales, etc.

3º Por privilegios y patentes de invención."

La reglamentación que hizo el decreto de Mayo pasado no contribuyó a aclarar mayormente el problema.

¿Situación actual?

He aquí algunos elementos para precisarla:

1º Contra lo que se cree, la ley no está en suspenso. La única medida adoptada y que bastaría para contribuir a crear esa confusión fué el nombramiento de una comisión destinada a estudiar ciertos puntos obscuros y a resolver algunas cuestiones administrativas.

Esas obscuridades se relacionaban con la situación de las industrias protegidas por derechos "ad valorem" al similar extranjero. Por consiguiente, las industrias con privilegios o patentes *de invención, las protegidas por derechos específicos* y aquellas cuya que utilizan materias primas extranjeras que gozan de exoneraciones o reducciones de derechos, están obligadas a pagar, a menos que se modifique la ley.

Volviendo a las industrias protegidas, por aplicación de derechos "ad valorem" al similar extranjero, creando debe entenderse que esos derechos alcanzan a ser proteccionistas?

Tenemos entendido que la Comisión encargada de estudiar el punto ha tomado como base los derechos del 48 %.

2º A pesar de que ley que pagar, nadie o muy pocos de los obligados pagan. Se estimaba que las recaudaciones producirían mensualmente 100 mil pesos. No pasa de 30 mil.

3º Con esta ley va a ocurrir algo semejante a lo que ocurrió con la Ley de Jubilaciones de Sociedades Anónimas del año 28. Al final de cuentas, lo que se va a pagar, cuando se ha logrado cubrir hábilmente con la calificación de protegidas un ínfimo sector general a la industria.

4º Lo que no evita, por cierto, algunas inconveniencias irritantes. Como ésta, por ejemplo: un industrial que emplee materia prima extranjera en la proporción de 1 %, tiene que pagar el impuesto igual que otro industrial que emplee esa materia prima en la proporción del 99 %. Lo cual es otra inconveniencia irritante aún: El portland, industria en pleno florecimiento, talvez no tenga que pagar el impuesto, porque el similar extranjero sólo está gravado con derechos del 15 %.

Las andanzas de nuestra moneda

El peso uruguayo, ligado a la libra esterlina, está proporcionando a nuestros "financistas" un gran dolor de cabeza.

De acuerdo con lo sucedido hasta ahora, sacamos en conclusión que, o no creyeron en la caída de la moneda inglesa, o no la creyeron.

El día 25 de Agosto, fiesta patria en nuestro país, cae la libra, y el 26, sábado, no hubo mercado de cambios. — El lunes 28, después de bajar algo más, reacciona la libra a 4.27 dólares continuando dicha reacción al día siguiente.— Llegamos al 30 de Agosto con la libra a 4.28 dólares y hasta ese momento no se mueve el peso uruguayo en el mercado dirigido.

El 31, vuelve a bajar la libra y entonces se dispone una leve modificación en su cotización con respecto al peso. Desde ese momento seguimos a pequeños saltos, tratando de escapar a la retirada de la moneda inglesa. De 9.50 pasamos a 9.42, 9.32, 9.14. Los tipos de exportación también sufrían estas alteraciones.

El 5 de este mes ya no fué posible continuar — se establecen dos tipos de cambios para la importación: $ 9.50 y $ 9.00 por libra. Por un error, según aclaración del Banco de la República, no se hizo lo mismo con respecto a las demás monedas sino que, sobre la base del precio primitivo de $ 9.50 se calculó con los tipos de ar bitraje del día.

Al día siguiente se establecían los tipos de cambio dirigido, relacionando todas las monedas con el valor que tenían antes de la caída de la libra, para las importaciones ya autorizadas, en viaje o en Aduana el 2 de Setiembre, y lo mismo para este el precio de $ 9.50. Para las nuevas autorizaciones de mercaderías a pedir se establece $ 9.50 por libra sufriendo las oscilaciones del mercado internacional el tipo de las demas monedas. En exportación se establece $ 7.09 por libra.

Nuevamente nuestra dirección económica creyó solucionar en esta forma, el problema que nos crea la atadura a la libra esterlina. Desgraciadamente hoy 14, nos vuelve a jugar una mala pasada. Una nueva arremetida contra la libra la saca de su cotización de 4.05 para caer a 3.88 dólares en el momento de cerrar esta nota.

Ante lo que hemos podido averiguar, también en estos momentos el Banco República está estudiando la forma de arreglar, de una vez por todas, la situación molesta a que nos ha llevado esa compañera que ha perdido la cabeza. Lo más probable, es que la solución sea desligarnos definitivamente de ella.

Posiblemente la nueva amiata será oro, el dólar y nos pondremos a tono, valorizando el peso en una proporción menor que la que representa la desvalorización injusta que ha sufrido.

Si así fuéramos, de ocurrir esto, libras a 6 pesos para la exportación contra 7.60 de la vieja cotización, es decir, valorizando nuestro signo monetario casi $ 0.30 más que lo que representa la recuperación de lo perdido.

Sólo deseamos que sea el dólar menos voluble y tenga cierta estabilidad por algún tiempo, y que, si perdiera cotización, los enviados, nuestros "genios" financieros tengan mejor olfato.

El Cinismo Patológico de Hitler

ACUERDO FIRMADO EL 11 DE JULIO DE 1938, ENTRE ALEMANIA Y AUSTRIA

"El gobierno del Reich reconoce la plena soberanía del Estado Federal Austríaco".

* * *

DISCURSO PRONUNCIADO EN EL REICHSTAG POR HITLER EL 21 DE MAYO DE 1935

"Alemania no tiene ni el deseo ni la intención de intervenir en los asuntos interiores de Austria; no procederá ni a la anexión ni al Anschluss de ese país".

* * *

RESULTADO:

El 12 de Marzo de 1938, Hitler ocupa a Austria y proclama el Anschluss.

* * *

ACUERDO FIRMADO EL 29 DE SETIEMBRE DE 1938, EN MUNICH, POR DALADIER, CHAMBERLAIN, HITLER Y MUSSOLINI

"a La fijación final de las fronteras será hecha por la Comisión Internacional".

"Anexo A. Una vez que el problema de las minorías polacas y húngaras en Checoeslovaquia, haya quedado resuelto, Alemania e Italia, por su parte, garantizarán igualmente a Checoeslovaquia".

DISCURSO PRONUNCIADO EN EL SPORTPALAST POR HITLER EL 26 DE DICIEMBRE DE 1938

"No encontramos ahora delante del ULTIMO PROBLEMA. Debe ser resuelto y será resuelto. ES LA ULTIMA REIVINDICACION TERRITORIAL que tengo que formular frente a Europa; pero es una reivindicación a la que no renunciaré".

"Estoy muy agradecido a M. Chamberlain por todos sus esfuerzos. Le he dado la seguridad de que el pueblo alemán no quiere sino la paz, pero que en el límite que no se puede franquear. He asegurado asimismo y he repetido ayer, como algunos problemas (el de las minorías en Checoeslovaquia) son resueltos. NO HAY RAZON NINGUNA NINGUN OTRO PROBLEMA TERRITORIAL EN EUROPA. Y le he asegurado también que en el instante en que los checos se hayan arreglado con sus cinco minorías, EL ESTADO CHECO NO ME INTERESARA MAS y que entonces garantizaremos sus fronteras.

NO QUEREMOS ABSOLUTAMENTE TENER CHECOS.

* * *

RESULTADOS:

El 15 de Marzo de 1939, Hitler, pisoteando el acuerdo de Munich, ocupa a Checoeslovaquia.

El 1º de Setiembre de 1939 inicia la conquista de Polonia.

Cinismo tan descarado y estúpido, puede ser de un hombre normal? Evidentemente, no: Hitler está loco o más simple aún, es un loco.

Cara y Cruz de América

En nuestra página 11 encontrará el lector una carta del colonel R. Beach que acompaña un artículo del escritor argentino R. Scalabrini Ortiz.

A pesar de que no compartimos de una manera total la posición que traducen dichos escritos, le damos a publicidad en mérito al prestigio de sus firmas tes. Y a la indudable eficacidad de su posición.

Conversaciones Políticas

El lunes 18 del corriente, continuará el curso de conversaciones sobre temas políticos que desarrolla el doctor Carlos Quijano en el local de Rincón 693.

El acto, como de costumbre, se iniciará a las 21.30, siendo libre la entrada.

LA ESTRATEGIA

Inicial en la Guerra 1914

1939 Inicial en la Guerra

LA ESTRATEGIA

LA ESTRATEGIA ALEMANA

EN posesión de la ofensiva, el problema de Alemania era el de optar entre atacar a Francia, dejando a Austria, reforzada con algunas tropas alemanas, la tarea de contener a *Rusia, o contener a Francia* en la frontera de Alsacia y Lorena, fuertemente fortificada y de fácil defensa, para dirigir el principal golpe contra Rusia.

La decisión fué atacar a Francia. La campaña ofensiva contra Rusia hubiera sido lenta.

La rapidez era esencial en la estrategia alemana. Lo había sido siempre. En la campaña de Waterloo, Napoleón fué derrotado en menos de una semana. Seis semanas habían bastado a Bismarck para derrotar a Austria en 1866 y las batallas decisivas de la guerra franco-prusiana del 70 distaban pocas semanas a contar de la movilización. Las finanzas y toda la estructura económica alemana no se adaptaban a una guerra larga.

Una decisión rápida sólo podría lograrse en el Oeste atacando a Francia. Esta podía ser aplastada en cinco o seis semanas, mientras Austria contrataba en el Este las actividades rusas.

El ataque fulminante sobre Francia sólo era viable a través del territorio belga. Fué la solución impuesta a los diplomáticos alemanes por el alto comando. La ruta suiza no se prestaba para grandes movimientos de tropas, y el ejército enfoz era muy superior al belga. La invasión directa por la frontera franco-alemana escollaría, por lo menos, temporariamente, con la línea de fortificaciones de Verdún, Toul, Epinal y Belfort. Por Bélgica el camino era fácil: cruzadas las Ardenas, la marcha a través de los valles del Mosa y del Sambre lleva directamente a las llanuras del Norte de Francia. Frente a ella se elevaba un solo obstáculo: las fortificaciones belgas de Lieja y Namur, escasamente defendidas y anticuadas.

Esa fué la concepción estratégica alemana para el primer avance de la guerra, concepción desatinada pero no totalmente abandonada, luego de la batalla del Marne.

LA ESTRATEGIA FRANCESA

El alto comando francés basaba sus planes en las lecciones de 1870. Conocía el propósito alemán de buscar una victoria decisiva en las primeras semanas. Sabía que Alemania podía *llegar a través de Bélgica, pero no podía* tener seguridad de ello, y temía que hasar su concentración inicial sobre el *más probable* objetivo de ataque: la frontera oriental.

Se había acordado entre Francia y Rusia que, si la atacada en primer término era Francia, las tropas rusas entrarían por la Prusia Oriental en las primeras semanas. Eso obligaría a los alemanes a retirar fuerzas del frente occidental antes de la batalla decisiva. La derrota de los rusos en Tannenberg destruyó parcialmente esa esperanza, pero las victorias posteriores en Galizia y Volhynia, obligaron a los alemanes a abandonar sus esfuerzos en el Oeste y a correr en ayuda de Austria.

Para el caso de invasión por Bélgica, —como realmente ocurrió—, el alto mando francés proyectó la invasión por Alsacia y Lorena, como también en las Ardenas, con el fin de obligar a los ejércitos alemanes del Norte a regresar al Rhin para defender su propio país. Estas esperanzas se desvanecieron con las derrotas francesas de Morhange y Neufchateau durante las tres primeras semanas de la guerra.

Por encima de todas estas concepciones se hallaba el propósito de no arriesgar la suerte del ejército francés hasta que la posibilidad de la victoria fuese inequívoca. No habían de repetirse los errores de 1870

De no haber sido por el desastre ruso de Tannenberg, toda la concepción fundamental francesa hubiera prevalecido; y después del Marne los alemanes se hubieran visto talvez obligados a regresar a su frontera, debido a la presión rusa en la Prusia Oriental y a lo largo del Vistula inferior.

LA ESTRATEGIA FRANCESA

Desde el 14 el Estado Mayor francés preparó sus defensas fronterizas atendiendo a la forma en que se produjo entonces la invasión alemana. La línea Maginot y todo el sistema de fortificaciones, modernamente equipadas, que se extienden no solo a lo largo de la frontera alemana, desde la Borgoña, sino de la frontera con Bélgica, hacen casi imposible una invasión en territorio de Francia. La violación de la neutralidad belga, hecho sorpresivo o casi sorpresivo en la guerra pasada, no tendría, estratégicamente, frutos iguales. El ejército y las fortificaciones belgas, harían el avance lento y costoso. El ataque por Suiza ofrecería mayores dificultades; territorio fácil de defender y ejército, pequeño, perfectamente equipado y perfectamente distribuído.

Las dificultades que ofrece pues la defensa en Occidente no se avienen con la rapidez que, repetimos, es esencial en la estrategia alemana.

En la situación actual, a la inversa del 14, la iniciativa sobre este frente debe corresponder a Francia. En primer término y principalmente, para aliviar la presión nazi sobre Polonia. En la imposibilidad de prestar una ayuda directa Francia y Gran Bretaña, tratarán de dividir los esfuerzos alemanes amenazando en frontera. Eso debe seguirse de inmediato con la tentativa de penetrar en el territorio alemán a través del sistema de fortificaciones del Este de Alemania.

Si la resistencia polaca *se hace firme*, el comando alemán "deberá mantener la división de sus fuerzas en dos frentes, peligro que siempre han tratado de evitar los generales germánicos. En ese caso la ofensiva francesa, que ahora se prepara, y cuya dirección es todavía un misterio, puede verse facilitada enormemente.

Quedan dos *factores que gravitan sobre los planes francese*s y que pueden alterarlos: Bélgica, en cuyas fronteras debe mantener el comando francés una división que en otro frente serían inestimables; y Rusia, de cuya actitud futura depende en gran parte la suerte de Polonia.

LA ESTRATEGIA ALEMANA

También como en 1914 Alemania asumió la iniciativa en las hostilidades. Esta vez sobre el frente del Este. Atacó fulminante y combinado sobre Polonia, invadida desde la Prusia Oriental, Silesia y Pomerania. Actitud defensiva en el frente occidental, evitando comprometerse en ningunas clases de hostilidades terrestres o aéreas y parapetándose en la extraordinaria línea de fortificaciones que va desde la frontera con Suiza, frente a Basilea, hasta la frontera con Holanda.

El comando y la diplomacia alemana han especulado hasta último momento con una posible defección de las democracias en sus compromisos con el Estado Polaco. Una guerra rápida contra Polonia para presentar la anexión de las zonas reivindicadas por los nazis como un hecho consumado. La dificultad para Francia y Gran Bretaña de prestar ayuda militar a su aliada abreviaría las etapas.

La rapidez continúa siendo esencial para la estrategia alemana. Como contra Napoleón, como en 1866, como en el 70, y como en 1914, no puede ser sostenida durante la última gran guerra. Por otra parte, ahora menos que nunca, la estructura económica y financiera del III Reich se adaptan a una guerra larga. Sus reservas de oro están exhaustas. Sus aprovisionamientos de todo orden no son suficientes para una larga campaña. El espíritu popular tampoco puede tolerarla. Desde no hace mucho el Dr. Schatd, designado por Hitler de la dirección de la economía alemana, "no puede terminar una guerra con los alimentos racionados, así ocurrión en el último año de la guerra pasada, pero no se puede iniciarla".

En el frente Occidental los ejércitos alemanes están obligados a tomar la forma ofensiva. Desplazarán su defensa en la línea Sigfrido, que hace difícil la invasión por ese lado de la frontera con Francia. El Rhin completa esta protección extraordinaria.

2. SEMANA DE GUERRA — ERRORES DEL COMANDO POLACO — 2. SEMANA DE GUERRA

AGOSTO 7. — Las fuerzas beligerantes operan sobre Lieja, Aix la Chapelle, Maestricht y Spa, cuatro ciudades importantes de la frontera belga - germano - holandesa.

El mismo día el embajador alemán en Roma Von Flotow, notificó al Ministro de R. Exteriores de Italia, Marqués de San Giuliano, que Alemania fué atacada por Inglaterra y Francia, y espera la ayuda de Italia de acuerdo con los términos del tratado en vigor.

Pero un día después de Roma anunciaba: "Oficialmente se declara que Italia permanecerá neutral y en absoluta calma, no movilizando su ejército sino cuando las estipulaciones de los tratados pendientes así lo exijan. Esas obligaciones son interpretadas aquí de distinta manera".

✦

AGOSTO 8. — Austria - Hungría declaró la guerra a Rusia. A su vez el Japón notificó a Gran Bretaña que si el conflicto se prolongaba, él se preparaba para cumplir con las estipulaciones de su tratado de alianza.

En una última tentativa para obtener el cese de las hostilidades Wilson ofrece su mediación a las potencias beligerantes. La iniciativa no fué aceptada.

En dos frentes la lucha se hace intensa. En Servia los austriacos bombardean Belgrado, mientras las fuerzas servias han rechazado siete tentativas austriacas para atravesar el Danubio. En Bélgica, Lieja resiste heroicamente la invasión alemana. Al iniciar el ataque de Lieja el general alemán Von Emmig decía en una proclama: "Lamento que las tropas alemanas hayan tenido que cruzar la frontera de Bélgica, a lo que se vieron obligados por haber violado antes los franceses su neutralidad. En el supremo deseo de evitar un conflicto entre pueblos amigos y en el recuerdo de su unión en el campo de Waterloo, pido al pueblo de Bélgica que no deje libre el paso, contra su gusto, a los alemanes no nos veremos obligados a combatir con los belgas".

✦

AGOSTO 9. — Las naves alemanas bombardearon Hoisingford, capital de la provincia de Finlandia, iniciando así sus hostilidades contra Rusia.

Por su parte las tropas francesas inician su ofensiva sobre Alsacia y Lorena. Luego de librar en Artchirk un encarnizado combate ocuparon Mulhouse. Al anunciar esa ocupación decía Joffre, generalísimo francés: "Después de 44 años de dolorosa espera los franceses pisan nuevamente el suelo de vuestro noble país. Estos soldados son los primeros heraldos de esa alegría! que pues para acabar esa obra ofrecen el obra de revancha. Para ellos ¡qué emoción y qué sacrificio de sus vidas. La nación francesa, unánimamente los llenta y pliega sus banderas en las cuales están inscriptos los nombres mágicos de derecho y libertad".

✦

AGOSTO 10. — Fuerzas austriacas invaden territorio ruso. Ocuparon la ciudad de Andejeff en la Polonia rusa.

También se inicia la lucha en las colonias. Fuerzas francesas entraron en la colonia alemana de Togoland (vía Dahomey).

Continúa afirmando oficialmente Italia su neutralidad. Sin embargo la prensa italiana ataca tenazmente la política inglesa. Decía el "Giornale de Italia": "La verdad es que la guerra es contra Alemania, sólo contra Alemania, en todos los sitios y por todos los medios. La rivalidades, la sed de venganza de los francese, sedad comercial inglesa, el odio de raza de los tres tres distintas pasiones se han unido en una sola alianza".

✦

AGOSTO 11. — Sin poder alcanzar la rendición de Lieja, las fuerzas que operan en Bélgica se infiltran hacia Thionville y la Lorena. En cambio la ofensiva emprendida por los franceses en Alsacia es contestada por fuertes contraataques entre Cernay y Mulhouse. Sin embargo las tropas de Francia continúan dominando en la Alsacia Superior.

La serie de comentarios militares sobre la guerra, que iniciamos en este número, será escrita, especialmente para los lectores de MARCHA, por un Comandante de la guerra del 14, que se esconde bajo el nombre de Coronel X. La experiencia militar y política de nuestro colaborador —que desempeñó puestos de gran responsabilidad en el pasado conflicto— significan una sólida garantía de competencia, como puede apreciarse desde esta primer nota.

La suprema Ley de cualquier estrategia, que ya conoce el cadete más joven en la escuela militar y que también sabían desde hace años los ajedrez, exige: Apoderarse de la iniciativa y conservarla tanto tiempo como sea posible, o, con palabras militares: Ponerse a la ofensiva.

Por cierto, no se podía esperar que la relación podría contando 33 millones de almas, atacara ofensivamente a la nación de los Alemanes, de 90 millones, en un frente entero de mas de 1.000 kilómetros más o menos. Pero la situación geográfica de nuestro derecho del frente polaco y un avance ofensivo de sus mejores divisiones polacas hacia Lodz, Kalisch, Posen, Bromberg, Thorn, en un empujón del Sur al Norte, en una extensión de solamente 300 kilómetros, habría obligado a los alemanes a seguir el juego de sus enemigos, y por lo menos en una parte de la escena de la guerra. Los alemanes habrían podido avanzar, solamente, del oeste al sur y habría sido imposible atacar a Varsovia desde cuatro puntos durante una semana. El soltón como se sabe, los motivos de la una extensión de solamente 120 kilómetros hubiese sido fortificada fuertemente, según la muestra de la Línea Maginot, habrían sido espesos los polacos de mantener el Corredor.

La Prusia Oriental, de esta manera enteramente aislada, podría ser conquistada por los polacos que tenían en este caso una superioridad inmensa sobre las tropas alemanas de dicha región.

Esto hubiera sido un éxito enorme en el sentido psicológico y una ventaja importante para la estrategia de toda la campaña. También se puede imaginar —en mucha fantasía — que el Mariscal Rydz Smigly, nombrado por sus amigos, el "Hindenburg Polaco", habría creado una nueva "Tannenberg" a las tropas alemanas de la Prusia Oriental en los lagos Masurianos, abarcándolos de tres lados. No habría sido una mala broma de la historia: Tannenberg, en lugar del homenaje con motivo del 25 aniversario de la victoria de Hindenburg, homenaje de ya ya preparado por Hitler, y pué después abandonado por imperio de los acontecimientos.

Pero también en el caso que los polacos hubieran dominado solamente a las fuerzas militares de Prusia Oriental limitándose así la reunión con las otras fuerzas del Ejército alemán, habría sido imposible el ataque de los alemanes del norte y del nord - oeste. Este ataque fué fatal para Polonia.

Sin duda, hubo bastante tiempo para los preparativos correspondientes. Pues los polacos saben desde hace un año que se atacaría al Corredor y a Dantzig, después de la anexión de Checoeslovaquia. Sin embargo, parece que no hicieron nada para protegerse contra la aspiración de Hitler sobre Dantzig y el Corredor. Los Polacos permitieron pasar más y más tropas alemanas a Dantzig, sin llenar el Corredor también con tropas polacas y sin fortificar las fronteras. Un sostén absolutamente firme en el interno derecho del frente polaco y un avance ofensivo de sus mejores divisiones polacas hubiera logrado del brillante de fortaleza de Grandenz hasta la firme fortificación de Grodno, en un empujón del Sur al Norte, una extensión de solamente 300 kilómetros, habría obligado a los alemanes a seguir el juego de sus enemigos, y por lo menos en una parte de la escena de la guerra. Los alemanes habrían podido avanzar, solamente, del oeste al sur y habría sido imposible atacar a Varsovia desde cuatro puntos durante una semana. El soltón firme en la extrema derecha ala habría hecho posible una virada paulatina del frente polaco en una línea del norte-oeste al sud-este, frente que se extiende del Mar Báltico hasta los Cárpatos orientales. Por ahora, debido a la toma de posesión de todo el Corredor por parte de las tropas alemanas, el grupo occidental del ejército polaco, antes detenido en la provincia de Poznan está aislado completamente y en peligro de ser rodeado por los alemanes, en cuanto se establezca el contacto del sector del Norte con el Sud del Ejército alemán, sea antes de Varsovia o después.

El ejército polaco tenía, según se dice, una fuerza de 2 millones de hombres ya en el principio de la guerra. El frente norte, relativamente pequeño, habría necesitado tropas numerosas y sin duda allí el superior el adversario. En vez de esto, se ha provisto, al parecer, toda la frontera polaca en la misma proporción, dando así lo-sal la enorme superioridad de las tropas alemanas, una superioridad que tenía que asegurar un catástrofe. Parece que la inferioridad de armamentos de los polacos ha contribuido a su fracaso sobre todo, faltan a Polonia los tanques pesados que poseen enorme número los alemanes y que dan cabezón salamente, del oeste al sur y habría sido imposible atacar a Varsovia desde cuatro puntos durante una semana. El soltón dados polacos.

JUEVES 7. — Francia continúa sus movimientos de tropas en territorio alemán. El avance parece de importancia y sólo tiene carácter preparatorio para un ataque a la línea Sigfrido.

En cambio, el ejército alemán progresa rápidamente en Polonia. Desde el norte y sud - este los ejércitos alemanes convergen sobre Varsovia. Cracovia cayó en poder de los invasores. El gobierno polaco trasladó su sede a Lublin.

✦

VIERNES 8. — **Ha sido sensiblemente más intenso el avance francés a lo largo de la frontera del Sarre.**

En Polonia las tropas alemanas están a cincuenta kilómetros de Varsovia. El mismo día se rinde la fortaleza de Westerplatte en el puerto de Danzig, después de ocho días de resistencia valientemente los ataques nazis.

Los aviones británicos han volado por tercera vez sobre territorio alemán arrojando folletos y volantes en los que se le puntualizan al pueblo alemán las verdaderas causas de la guerra. En Alemania se desconoce todavía el estado de guerra con Francia.

✦

SABADO 9. — La lucha en el mar: varios barcos mercantes británicos han sido torpedeados y hundidos por submarinos alemanes. En el Mar del Norte aviones británicos bombardean los base naval alemana de la isla de Sylt. En el frente francés "Hay una puertas de Varsovia. La ciudad se apresta para el resistencia. Berlín anunció la caída de la capital polaca y agregó que en el frente occidental no se ha disparado un solo tiro.

Gran Bretaña tomó medidas acerca del contrabando de guerra dictando una severa reglamentación.

Rusia convocó varias clases de reserva. Se ignora el alcance real y la finalidad de esa medida.

DOMINGO 10. — **Gran Bretaña informa que puso virtualmente fin a su tarea de aislar por mar al Reich.**

Las tropas francesas que continúan sus movimientos tácticos en la zona fronteriza, ocuparon el bosque de Warndt en la región carbonífera del Sarre. La posición tiene además gran valor estratégico.

En un comunicado de Berlín se anuncia que ha quedado restablecida la frontera oriental alemana de 1914. Se agrega que Alemania considera las zonas ocupadas ahora como definitivamente alemanas.

✦

LUNES 11. — Es un misterio todavía, dicen los corresponsales, la actitud de Italia. Sin embargo, la prensa italiana insiste, moderadamente, una campaña antibritánica.

Entre el Sarre y el Mosela continúa atacan tenazmente los alemanes. Sin embargo las operaciones no son de importancia.

En el frente polaco continúa la férrea defensa de Varsovia en tanto que la presión alemana da la impresión de ir decreciendo.

MARTES 12. — **El ejército polaco se afirma en la línea defensiva que se extiende a lo largo del San y parte del Vistula.**

El Ministro de lo Dominios, Mr. Eden, en un discurso, afirmó que Hitler se comprometió a mantener el statu quo de Danzig y el corredor polaco hasta 1944 pero prefirió embarcarse en una guerra de agresión desnuda. Revelando su cinismo hizo saber que Hitler había violado por no haber aceptado esta propuestas de paz que nunca recibieron.

Mariscal Gamelin informó sobre los sucesos de su línea el Gral. Gamelin se va preparando para colocar su ejército en situación de atacar la línea Sigfrido.

En Berlín se efectúan conferencias entre el embajador de Italia y diplomáticos alemanes. ¿Surgirá de ellas un ofrecimiento de paz formulado por Mussolini?

EL FENOMENO QUE SURGE

YO no se si los observadores políticos de este país, habrán observado la carrera excepcional del avasallador baldomirista Francisco Beteló, cuyo prestigio de "conocimiento rápido" como dicen ciertas hirsutas fanfarronadas, resulta espectacular, apenas llegado tan ilustre compatriota a las arduas tareas del gobierno

* * *

Vino el 31 de Marzo. Aquello fué el mar de fondo, la borrasca el río revuelto. Quedaron al descubierto tantos talentos nuevos, que si señor Beteló fué uno de tantos entre aquella pléyade de lumbreras. Pero, a medida que los acontecimientos se producían, el señor Beteló, siempre desde las sombras de su modestia, porque en la Cámara apenas si habló, y cuando habló nadie entendió lo que dijo, juntó a otras condiciones netamente marxistas con las cuales no pudo secarles "ni la oreja" a sus compañeros, la muy útil de no equivocarse de rumbo, de ser un baqueano entre la maraña de las posibilidades políticas.

Así, cuando la candidatura de Baldomir era un batacazo de cinco cifras, Beteló, más feliz que los Fazciolo, los Berbé, los Kayel, los Guerrero Flores, que colocaron sus caudales políticos a las "manos" del Doctor, se jugó entero al General. Afirmaba que con el Doctor iban muerto o poco menos. Se hizo dicho entonces, como los pajaros: "Pa poca salú, vale más ninguna". Y ya se sabe que selló a fuoo.

Hace un tiempo, culminando la primera etapa de esta magnífica carrera política, el Sr. Beteló fué proclamado leader de las multitudes baldomiristas. Y hace unos días, en un banquete que le dieran esas mismas multitudes, un orador, descerniendo el velo a una revelación sensacional, lo anunció, con modestísimo acento como el futuro Presidente de la República.

Todo puede ser. Aunq las virtudes más en boga entre el elemento oficialista, Es marxista sin vueltas de hoja; fué a todos los gobiernos como los Buero y don José Espalter; desconocido como Baldomir antes de Marzo; orador de éxito, por cuanto esta cuando sus discursos son inteligibles y terminan en un atropellado criterio, su gesto y su ademán levantan tempestades de aplausos. ¿Acaso no se acuerdan de aquel fraile que predicaba las cruzadas en idioma desconocido para su auditorio y tuvo éxito? Pues don Francisco es orador de esa laya.

Antes que Miguel Cualquiera

MIGUELITO Vieite fué en un tiempo hombre de pró dentro del marxismo. Fué diputado y cuando en las últimas elecciones le tocó la bolilla negra, se refugió en el Municipio, antes del desalojo del dagnissimo, para de allí saltar a la Caja de Jubilaciones, a reclamar el premio a sus desvelos.

Antes, había andado un poco descarrillado, siguiendo a Demichelli. Pero volvió pronto al redil, comprendiendo que el demichellismo era solamente hoja caída del árbol del terrismo, a la que el viento de las alturas iba a aventar lejos.

Ahora, mientras Vieite prepara su resurrección política, se le ofreció una oportunidad como vendida de encargo. Falleció Mario Blixen, diputado por Montevideo. Por Blixen, sería convocado Aquiles Espalter. Pero Aquiles, encarnación viva del régimen, ya representaba a Florida. Y trascendía de Aquiles en la lista respectiva de suplentes venía Vieite.

Y vean ustedes lo que son las inoratitudes de la vida. Andaba obra por Montevideo, haciendo de Limes Maginot para que Mimelito no bise el recinto donde ambos obtuvieron sino alcaría, porcho, y dejó vacante la representación por Florida. ¿Dónde está agotado el rubro de suplentes?

LA MURRA SILENCIOSA

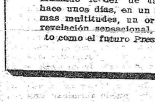

DON Benito, nuevo solásdo tranquilo, dueño del enano de la venta que no ha crecido, ofrece a sus amigos y amenazados que vayan a su casa, donde estarán seguros de que no serán molestados por sus compañeros. Es oficial que el solásdo Mimelito, con la mayoría de los políticos de la Gestapo, principalmente con los de la policía italiana de la Gestapo, principalmente con los de la policía italiana de la Gestapo, principalmente con los de la policía italiana

ROOSEVELT

EL Presidente Roosevelt ha convocado a sesiones extraordinarias el parlamento americano para promover una vez más, la modificación de la ley de neutralidad. No hace tres meses que el Senado yankee detuvo el proyecto de enmienda a la citada ley.

El problema es este. Dentro del régimen legal en vigor los E. E. U. U. no pueden autorizar la venta de material bélico a los países beligerantes. Esto, en principio, es la estricta neutralidad en los conflictos. Pero en la práctica, esa actitud les favorece directamente al III Reich, puesto que impide que Gran Bretaña y Francia usufructúen el *beneficio enorme* que les significa el dominio de los mares y la libertad de transporte que es su consecuencia.

Uno y otro país están en condiciones de "pagar y llevar" el material de guerra, —aviones especialmente— adquirido en los Estados Unidos. La guerra actual, si se prolonga como todo parece indicarlo será una guerra de producción y los países aliados no podrían complementar su abastecimiento bélico y disminuir el riesgo de la sangría y destrucción de sus centros industriales, recurriendo a la gran industria americana.

¿Qué se opone a la modificación de la ley de neutralidad? En primer término la actitud de los partidarios del absoluto aislacionismo americano en relación con los problemas europeos. Fundan esos *parlamentos* —tipo Borah— en oposición en el temor de que la libertad de comerciar con materiales bélicos pueda arrastrar a su país a la guerra.

Se oponen además factores derivados de la política interna.

Parece sin embargo fácil de prever el resultado de esa lucha parlamentaria en la que tienen capital interés Francia y Gran Bretaña.

En la solución van a mediar razones de principios y de simpatía hacia la causa francobritánicas. Pero va a mediar en especial el interés y la presión de la gran industria bélica americana que, hoy más que en el 14 todavía, puede ser una inestimable fuente de provechos para las democracias.

LA movilización parcial decretada por Rusia cuenta entre los hechos con mayor interés de esta semana.

La finalidad de esa movilización de reservistas hacia la frontera polaca es cosa que el gobierno soviético no ha ocultado por el momento de aclarar. Unido al silencio ruso el pacto de no agresión, suscrito en Moscú últimamente, fomenta el temor de que el gobierno soviético no se ha limitado a una activa e inmediata en la lucha contra Polonia y eventualmente en la guerra contra las democracias.

¿Movilizar Rusia para apoyar militarmente a Alemania, como lo aseguran los organismos de propaganda nazi?

Parece difícil. Siempre entendimos que para presumir el alcance y proyecciones inmediatas del acuerdo de no agresión era necesario atender solamente a sus cláusulas, para tratar primero de establecer la intención con que ambas partes deben haberlo firmado.

Entre estos gobiernos que hacen política realista los pactos valen y duran lo que dura la comunidad de intereses y propósitos políticos. Todo lo demás, para servir de ejemplo, silenciado y escondido por la prensa y por los gobernantes italianos, el ostentoso "pacto de acero" en el que cristalizó la alianza militar ítalo-germana *hace apenas cinco meses*.

Este acuerdo nazi-soviético, por lo tanto, valdrá y durará si es que existe, mientras exista comunión de intereses y miras políticas entre Rusia y Alemania.

No hay que remontarse mucho para comprender que ese paralelismo de propósitos es ilusorio. Y es casi inútil agregar que hay, tradicionalmente y geográficamente, un profundo antagonismo de intereses entre ambas naciones. Lo hubo entre la Rusia de los Zares y la Prusia y la Alemania monárquicas; y lo sigue habiendo, porque lo imponen los hechos más que las diferencias de idearios, entre ésta Rusia stalinista y el III Reich del Sr. Hitler.

Desde el Báltico hasta el Mar Negro, económica y estratégicamente, se oponen las *conveniencias y ambiciones* de los dos países.

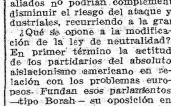

Como en la guerra de 1914, en la que se ha inspirado este mes, comenzaron a producirse actos de piratería marítima en contra de barcos y tripulaciones pertenecientes a las naciones mercantes, son hundidos por los submarinos alemanes, sin considerar que no se trata de objetivos militares y sin el menor respeto por la vida de pasajeros y tripulantes

Es posible entonces pensar que la U. R. S. S. acoja con simpatía y se apresta a colaborar activamente en los planes del germanismo que, en caso de conquista, se acerca rápidamente a sus fronteras y que, sobre todo por el Sud Este, tiende a tomar contacto con las ricas y largamente codiciadas llanuras de Ucrania?

Puede creerse en todo menos en la estupidez de los actuales gobernantes rusos. Y estúpido y suicida sería para ellos entrar en el juego de esa vieja política de expansión hacia el Este europeo tan cara al germanismo de todas las épocas.

Términos más o menos lo señalaba Trotzky en un reportaje de estos días: la amistad Stalin-Hitler necesita distancia; por eso una completa derrota polaca puede ser fatal para la suerte futura del acuerdo ruso germano.

Es probable que Moscú haya sobrestimado la preparación militar de la pequeña democracia de la resistencia polaca. En los cálculos de los gobernantes soviéticos debe haber entrado la idea de una lucha prolongada en territorio de Polonia. La rapidez del avance nazi, en la primera semana de guerra, puede haber sido para ellos desconcertante.

¿Será aventurado pensar que la actual movilización de las reservas soviéticas, que se efectúa con un apremio singular, responde a un fin que no se aviene con los términos del pacto recientemente suscrito?

Y con tal sentido preguntó: ¿dónde estaría la solución del problema? Dondo la verdadera virtud de la situación de nuestra época, por la que debemos optar el porvenir? No sea como la de aquel viandante que planteó la pregunta a todos: ¿dónde está la verdad de enfrente? y todos la decían: allí, señalándola, pero siempre contraria a la interior!

Cuidado. Este estado aníquilacionalmente, producido bajo las tres mas sugestionantes del imperialismo del mundo que tiene todas las cartas en su poder, será el motivo de nuestras propias escisiones y, recelosamente en el camino de nuestra misma incomprensión, nos alejará de la verdad, la única solución de Sud y Centro América, el quieras un Estado libre y soberano, la de un Independencia económica y política por medio de la unión de sus Estados y en pugna por la dignidad de su génesis histórico y geográfico, que puede ser una de las glorias más grandes de la Humanidad.

Marchemos pues hacia el ejercicio de una plena democracia, en la unión espiritual y material de los pueblos de un Continente más o menos virginal y de ayeres históricos, construido por la grandeza de los unos, transformando, sobre la ruina de los otros, sudamérica, en un continente esa tiercia! Queremos armonizar con los imperialismos, sería, para las *democracias sustentizas* como pretender la armonía entre los leones con un Helmbull: una fiebra cuyo recuerdo, perdurará para los contendientes por mucho tiempo más... Tal vez siglos!

Señor Director de "MARCHA": acompaño a Vd. con esta, un artículo de Raúl Scalabrini Ortiz, a quien no tengo necesidad de presentar a Vd., a fin de que, con su mejor criterio y acierto, determine, discurra, y de cabida en su estimado diario, pues bien de la doctrina que defiende.

Cara y Cruz de América

DEL CORONEL ROBERTO BOSCH

Montevideo, 31 de Agosto de 1939

Señor Director de "MARCHA":

Quiero implantar entre nosotros una política británicamente democrática, es como quien implantase un estado informalmente estatal...

Y lo peor, a mi juicio, es que la tente estado de contracción ideológica, que hace tiempo se padece, cuando indistintamente converso con todos los sectores, en todos los ámbitos de aquel "norte" de la relación, que "con una pata sepia y la otra en el camino", anda "de trote de sus necesidades, la humanidad, que siente pero, que no comprende bien.

El sin tomar inconveniente, patria precipitarnos en una catástrofe con el agravante que en la derrota no sendríamos siquiera, el consuelo de una gloria, sino, el rídículo de una comparsa; y en el triunfo, el desdén de un yugo, el que hubiéramos reforzados aún más con el cuero de nuestra propia conquista!

Naturalmente estoy hablando en sudamericano...

Y ¿dónde estaría la solución del problema? Dondo la verdadera virtud de la situación de nuestra época, por la que debemos optar el porvenir? No sea como la de aquel viandante que planteó la pregunta a todos: ¿dónde está la verdad de enfrente? y todos la decían: allí, señalándola, pero siempre contraria a la interior!

Cuidado. Este estado aníquilacionalmente, producido bajo las tres mas sugestionantes del imperialismo del mundo que tiene todas las cartas en su poder, será el motivo de nuestras propias escisiones y, recelosamente en el camino de nuestra misma incomprensión, nos alejará de la verdad, la única solución de Sud y Centro América, el quieras un Estado libre y soberano, la de un Independencia económica y política por medio de la unión de sus Estados y en pugna por la dignidad de su génesis histórico y geográfico,

Marchemos pues hacia el ejercicio de una plena democracia, en la unión espiritual y material de los pueblos de un Continente más o menos virginal y de ayeres históricos, construido por la grandeza de los unos, transformando, sobre la ruina de los otros, sudamérica, en un continente esa tiercia! Queremos armonizar con los imperialismos, sería, para las *democracias sustentizas* como pretender la armonía entre los leones con un Helmbull: una fiebra cuyo recuerdo, perdurará para los contendientes por mucho tiempo más... Tal vez siglos!

Señor Director de "MARCHA": acompaño a Vd. con esta, un artículo de Raúl Scalabrini Ortiz, a quien no tengo necesidad de presentar a Vd., a fin de que, con su mejor criterio y acierto, determine, discurra, y de cabida en su estimado diario, pues bien de la doctrina que defiende.

SCALABRINI ORTIZ Y EL PACIFISMO

En "La Vanguardia" de ayer he leído un inmenso editorial con un título a toda página que resume la delezable argumentación del artículo: "La neutralidad es fascismo", y que concluye exigiendo la intervención argentina en la próxima guerra, porque 'no estar franca, libre, enérgicamente con la democracia, para sostener la neutralidad que agranda las fuerzas del adversario en tanto las disminuye, al aliado, es estar con el fascismo, con el nazismo, con la regresión, con la barbarie", expresa textualmente el mencionado diario.

Porque si hay alguna política contraria al interés nacional, si hay alguna campaña lesiva para la serenidad argentina, si hay alguna doctrina mortífera para el pueblo argentino, esa doctrina es el intervencionismo, la *antineutralidad*. Más aun. Como la intervención en la próxima guerra europea, a la República, la matanza de trescientos o cuatrocientos mil argentinos, sostener la necesidad de intervenir en la guerra europea, es hacerse *en el grado delito* de traicionar a las convenciones de la nación, que en el alejamiento de la contienda bélica, el tiempo de maduración indispensable para el estudio de los complejos problemas que le atañen directamente. Es traición al pueblo, que confía que sus dirigentes no la arrastrarán en causas ajenas a una masacre. Y es traición a la doctrina socialista, que alabó siempre al pacifismo, aun cuando el pacifismo significa el sacrificio territorial de la patria.

Calificar, además en general, de fascistas a todos los que públicamente y sin ningún resto hemos defendido y seguiremos defendiendo la neutralidad es *caer en grave falta de cobardía*, porque es insultar solapadamente, cobardemente. Las páginas de "La Vanguardia" están rebosando denuestos contra los safcistas. Llamar fascistas a los que defendemos la neutralidad es ridículo que tiende a hacer creer a los lectores que los neutralistas o somos agentes del extranjero o somos especialmente ignorantes del pueblo. Y eso es una vileza. Yo no tengo miedo a esa calificación porque he sido revolucionario activo en defensa de la libertad de mi pueblo, bajo la dirección del coronel Bosch. Esa actuación en las filas revolucionarias radicales me valió el alto honor de ser desterrado por el presidente Justo, no el cuervo de siempre. No tengo miedo de ser malentendido, porque toda mi obra — Historia y de crítica política — ha tendido siempre a la defensa del pueblo, a la defensa del standard de vida del obrero argentino, combatido por las empresas inglesas de todo orden, y a la defensa de la libertad hoy inexistente. Yo que ahora, en estos días de fecha, no hemos trocar en el triple delito de traicionar a las convenciones de la nación, que en el alejamiento de la contienda bélica

NOTA 2

Diversos aspectos de la línea Sigfrido, frontera militar alemana, sobre cuya eficacia se discute.

¿Logrará la estrategia del General Gamelín vencer la muralla de cemento de la línea Sigfrido?

Hitler

Una Vida Sin Escrúpulos

Goering: la militarización
Himmler: el reinado policial
Ribbentrop: la diplomacia

TERROR PARDO

Hitler, Instrumento de la Reichswehr

ESTE razonamiento fué la luz para el cabo Hitler. El flechazo, como lo dice en "Mi lucha". He aquí, pues, la gran idea: atraer al ideal nacionalista a todos aquellos que lo han abandonado y este por medio de la fórmula del "nacionalismo alemán".

Durante los días siguientes, Hitler pasa largas horas en la cigarrería de la calle Im Tal que pertenece a un tal José Berchtold quien, con Drexler, es uno de los fundadores del "Partido Obrero Alemán". Se discute. Un día Berchold anuncia a Hitler que el comité de su Partido ha decidido admitirlo entre sus miembros. Esa misma tarde, Hitler recibe una carta invitándolo a una reunión en la Cervecería Altes Rosenbad.

Acude a la cita y constata que el partido no posee ni programa, ni diario, siquiera una prensa para imprimir sus convocatorias. El 16 de agosto, recibe su carta de miembro del comité: éste lleva el número siete.

Hitler no cambiará en ser el número uno, el Fuhrer. Apartará a Drexler y llegará a olvidarse de mencionarlo en su libro. Y, sin duda, con Drexler a la cabeza, el Partido Obrero Alemán no hubiera pasado nunca de ser un grupo de bebedores de cerveza, ocupando sus horas en pintorescas charlas políticas. Pero, sin Drexler, el Partido no hubiera nunca existido, y Hitler se hubiera visto en la necesidad de buscar en otra parte el punto de partida de su doctrina. Drexler, este hombre sin preparación política, fué, por muchos conceptos, el padre espiritual del nacionalsocialismo. Se encuentra, en el conjunto de ideas que divulgó en el curso de su carrera, la clave de la enseñanza nacional socialista. Drexler concibe, aunque confusamente, la idea de un partido obrero - militar, que condiciona su triunfo al de la Patria y se impone la más dura disciplina y obediencia ciega a sus jefes. Drexler quiere identificar los intereses de los trabajadores con los intereses de Alemania. "¡Burgueses y trabajadores, unios!", exclamó Drexler en el año 1918.

"La Alemania Trabajadora es la víctima de la conspiscencia de las naciones Occidentales!"

Drexler se levanta airado contra "el envilecimiento sistemático del artesano".

El nacional socialismo guardará siempre la marca de su origen. Es un partido fundado por dos docenas de "pequeñas gentes". Pero Hitler saca un partido de la organización que nadie había soñado. Drexler rompe pronto con Hitler, considerando que el fulminante éxito de éste corno perjudicial para la causa. La idea que Drexler no había tenido, la tuvo Adolfo Hitler: la propaganda. Esta fué su gran invención. El futuro canciller del Reich organiza la asociación. Escribe las convocatorias por su propia mano. Habla. Su pujante talento de orador es la gran revelación: los auditorios se hacen cada vez más numerosos. Y después de cada reunión, la lista de miembros del partido aumenta velozmente. Bien pronto el Partido tomará su nombre actual: Nacional - Socialista.

Grandes organizaciones enteras, se pasan también al campo de Hitler. Entre ellas la de los jóvenes oficiales, llamada "Puño de Hierro", presidida por Ernest Rohm. Su principal ocupación era hasta ahora, la de maltratar en las cervecerías a todo el que se negara a ponerse de pie cuando tocaban el himno nacional. A ello, entonarán cantos patrióticos del Capt. Rohm se ocupa de ejecutar secretamente a los adversarios políticos. Se sabe que Rohm, que llegó a Jefe del ejército pardo y a ministro, único entre todos a quien Hitler tutea, fué a su turno ejecutado el 30 de Junio de 1934.

Rohm fué el miembro número sesenta del Partido Obrero Alemán. El Partido contaba ya con dos protectores provenientes de la burguesía: *el escritor* Dietrich Eckart y el ingeniero Gottfried Feder.

Poco después, se registra la adhesión de Rudolf Hess, que violento de los campos bálticos y será *el secretario de Hitler*. Después se acercan los antisemitas notorios: Hermann Esser y Julius Streicher. El actual ministro del Interior, el doctor Frick, que era entonces secretario del prefecto de policía, pasta secretamente con Hitler.

En fin, a la salida de una reunión, un aviador que había hecho hablar de sí durante la guerra, el capitán retirado Hermann Goering, se pone a la disposición del nuevo movimiento.

El núcleo de la agrupación *está formado*. La gran aventura, cuyas etanas no pensamos describir nuevamente, puede ya comenzar.

En cuanto a Antón Drexler, corre una verdadera suerte de inventor. En 1921, Hitler le roba *la prioridad* de la dirección del Partido. Permanece siendo presidente honorario de un partido ya considerable y continúa al mismo tiempo trabajando en los talleres ferroviarios de Munich, hasta que un día los obreros lo echan a golpes.

Drexler no toma parte en *putsch* hitleriano - cómico del año 23. Pero cae preso al mismo tiempo que Hitler. Hasta que el 1925 es nombrado diputado a la Dieta de Baviera. Después, no se ocupa más de política.

Actualmente, se sabe, Ha "jubilado". Posee una casa, un auto Stretcher. El actual ministro del Interior, el doctor Frick, que era entonces secretario del prefecto de policía, pasta secretamente con Hitler.

En fin, a la salida de una reunión, un aviador que había hecho hablar de sí durante la guerra, el capitán retirado Hermann Goering, se pone a la disposición del nuevo movimiento.

El núcleo de la agrupación *está formado*. La gran aventura, cuyas etanas no pensamos describir nuevamente, puede ya comenzar.

En cuanto a Antón Drexler,

El mariscal Goering, nombrado su sucesor por Hitler antes de partir al frente oriental.

nos ahora en los salones rutilantes de mármoles y cristales de la nueva cancillería del imperio.

"¡Hitler?", respondían en 1923 aquellos que hoy mueren lentamente en los caminos de concentración. "¡Hitler?" ¡Bah!, es una enfermedad de infancia. Y, sin embargo, hoy, el obscuro ascete de la Reichswehr de antaño, ha hecho solamente en seis años, una Alemania gran potencia de Europa.

El 30 de enero de 1933, día del mayor disgusto, el viejo mariscal Hindenburg se vió obligado a llamar a Hitler para que gobernara. 468.000 kils.2, con 66 millones de habitantes. Hoy Alemania tiene 580.000 kils.2 con 79 millones de habitantes.

El cabo Hitler, hoy comandante supremo de la Reichswehr, llegó a este resultado convirtiendo a Alemania en un inmenso cuartel, realizando la movilización permanente que soñaba Drexler. Claro está, que la nación así creada se convirtió en una absolutamente diferente a lo que preconizaban los líderes nacional-socialistas en los años de oscuridad. Esto era inevitable, ya que en la historia del movimiento hitleriista, no hubo nunca más que una cosa cierta: la voluntad de dominio de Hitler y de los hombres que lo ayudaron a escalar el poder.

Todo lo demás es confusión del principio al fin.

El nacional - socialismo, como instrumento político fué imaginado. como lo hemos visto, por la Reichswehr y forjado, con la ayuda de aquella, por Hitler y Rohm.

La misma *denominación* del partido, es ambivalente: ya antes de la guerra existía en Austria un partido nacional - socialista. Este nombre, fué adoptado contra la voluntad de Hitler que rechazaba la palabra socialismo. El acercamiento casi sectorial del socialismo y el nacionalismo no ha correspondido nunca a una realidad profunda. En el camino recorrido, todos aquellos miembros que creyeron en la libertad de la etiqueta, se vieron obligados a separarse, luego de vanas revoluciones de palacio.

Hitler ya dijo una vez: "Lo que importa es avanzar, sea cual fuera la meta". En otra ocasión durante un consejo de ministros en poco acitado, interrumpió las prudentes observaciones de Schacht, gritando: "Estamos todos a bordo de la misma embarcación, nadie debe abandonarla". Esto expresa una concepción ultra-fatalista.

Se habla comunmente de la doctrina nacional - socialista. Sería mucho más acertado hablar, como lo hacen los alemanes, del "movimiento" nacional socialista. El nacional-socialismo fué, desde su origen, un instrumento de dominio, un arma de combate agazada pero que muchas veces fué necesario doblar para que no se quebrara. El famoso programa, vagamente socialismo, los 25 puntos debidos a la pluma de Gottfried Feder no fueron nunca tomados en serio por los jefes y están hoy completamente olvidados. Lo que se necesita, dice Hitler, es el impulso. Las masas tienen más necesidad de jefes que de programas.

Es así que al *extenderse*, el partido amparó a representantes de las más contradictorias doctrinas políticas, desde la monarquía más reaccionaria hasta el espíritu revolucionario más furioso, desde el individualismo más acusado hasta el socialismo más verdido, negador de las personalidad.

La prodigiosa habilidad de Hitler consistió en hacer creer a cada uno que, al hacerse nacional-socialista, estaba trabajando por la realización de un sueño más querido. Como compensación a esta relativa libertad existente en el interior del verbo, Hitler exige la más absoluta sumisión a su autoridad de jefe.

Claro está muchos nazis se acuerdan, a mitad de camino, de que no llegarán nunca a los fines que ellos desean. Estos "desmentaros" originaron varias crisis internas en el partido. (La ejecución de Strasser, por ejemplo). Pero, luego, la velocidad se hace tan rápida, que el descenso significa la muerte.

Pero el acopio de ideas de mil facetas que durante millares de reuniones en 14 años entusiasmaron a los auditorios cada vez más numerosos, el peligro, sintetizarse en algunas simples posiciones de poderío. El amparo guberna mental se amplifica en seis años de *funcionamiento* se va aligerando.

Se llega, en primer lugar, a meter en filas aquellos que, en el primer gabinete reputaba Hitler que querían hacer de él un simple reben. Hugenberg es desplazado gentilmente porque representa un partido y Hitler no quiere admitir sino la existencia del suyo. Pero los delegados del ejército, de la tradición diplomática, de la nobleza católica y protestante, de la banca y de la industria, los von Blomberg, von Neurath, von Papen, fueron conservados. Llamará también a Schacht muy rápidamente quien creará el poder de la Schwer-Industrie.

Sin embargo Hitler irá desenvolviendo las cadenas. Röhm muerto por no haber sido ni muy fascista ni muy metódico: el querido desde 1934 anexar Austria. Muy probablemente él y algunos de sus compañeros del ejército pardo, que murieron fusilados el 30 de junio y el 1.º de Julio, hubieron, como Hitler, sacrificado a la gloria exterior el sueño desde antes evocado de una "más justa repartición de las riquezas. Después de la revolución de "derecha" es la revolución de "izquierda". A medida que Hitler gratado por Goering movilice desplazadamente la nación para la realización de su gran deseo de reunir dentro de la misma frontera todas la "raza". alemana, todo lo que representa tradiciones con caracteres particularistas o intereses demasiado individuales debe ceder ante el frenesí de grandeza y de gloria del amo de Alemania: es la crisis de febrero de 1938 con la separación de von Blomberg y von Neurath; es más recientemente, la posposición completa del doctor Schacht.

De la abundancia de otros tiempos de hombres a menudo violentamente opuestos y de ideas diametralmente contrarias queda:

Hitler que un culto perfectamente organizado ha colocado por encima de la atención de un pueblo que no puede dejar de estar impresionado por los éxitos teóricos que no hemos sabido impedir. Hitler que cuenta en un último frente el panorama magnífico de sus montañas de Baviera. Queda así horas, días, semanas, en la "bonne chambre" de su chalet de Berghof, sobre el Obersalzberg cerca de Berchtesgaden. Despues de golpe, llama a su chauffeur y hélo partiendo para realizar sus interminables rodeos en auto.

Su vida es sin método. De pronto parece ociosa, mientras en otros momentos desplegará una actividad sobrehumana. Se mostrará por todo; pues eso es parte de su oficio. "Yo puedo — dice, — mantener el brazo levantado durante horas, mientras "los otros" no pueden hacerlo". Es su trabajo.

En Berlín, en la cancillería, donde no le gusta vivir, se acuesta tarde. Dedica muchas horas por día, en su sala privada, a hacerse proyectar los últimos films. Las pocas mujeres que ve y en cuya sociedad está a gusto son actrices de cine: Leni Riefenstahl y también Olga Tchechovn, pariente del escribano ruso Tchechovn, verdete un tanto madura pero muy apreciada en Alemania.

Cuando sale, en Berlín, si no va para presidir una manifestación, es, para tomar el té al otro lado de la Wilhelmsplatz, en el Hotel Kaiserhof, o bien para pasar la tarde en casa del Dr. Goebels. El ministro de propaganda conoce el gusto de su amo por los niños y su hijo mayor Margn hace más para conservarle la adhesión de Hitler que todos los servicios prestados a la causa.

Más ¿hay! Joseph Goebbels ha sufrido largo tiempo su inferioridad física y el desprecio de las mujeres. Goebbels en su calidad de gran director del cinema alemán, ve también demasiado mujeres bonitas. El ministro de propaganda se desanima y se le llama corrientemente, por eso, en el pueblo "el sátiro de Neubabelsberg (Neubabelsberg en la bahía berlinesa es el Hollywood alemán). Gran escándalo. Mme. Goebbels se separa de su marido y va a Dinamarca. Hitler interviene personalmente; hace regresar a la esposa ultrajada mientras el marido retorna y todos pasan entonces ante el fotógrafo: Hitler, Goebbels, y la señora Goebbels además de los tres encantadores niños. (El hijo mayor de Mme. Goebbels, de su primer matrimonio, está apartado: porque el primer marido de Mme. Goebbels no era perfectamente Ario).

Pero el ministro no puede contener largo tiempo sus ardores. Se prenda de la encantadora Lydia Barova. Goering, que después de largo tiempo ha suplantado definitivamente a su rival en el favor de Hitler, se da el placer de prohibir un film realizado por la favorita de Goebbels. Después de la corrección aplicada el ministro de propaganda por los amigos del marido de Lydia Barova, el diputor Frankh. Luego el hospital, los boletines de salud sobre la "grippe intestinal"; la invitación del Führer para Berghof. Se conoce la historia.

Sean cuales sean para el doctor Goebbels las consecuencia de este drama íntimo del III Reich, al Führer lo separa de sus hábitos. El amaba estas reuniones de artistas en casa de Goebbels donde de la velada se prolonga hasta las dos o tres de la madrugada.

Tenemos a Hitler de nuevo en Berghof. Entre dos recepciones de hombres de Estado, vuelve el momento en que tomará una de esas decisiones tempestuosas que harán tambalar a Europa. Hitler piensa "históricamente". El de hoy cree que juzgan que es más grande de construir pináculos que asegurar a los pueblos un posible bienestar. El sabe que la historia olvida las penas y las privaciones de los seres anónimos que han llevado las piedras pero que inscribe sobre la pirámide el nombre de aquel que ordenó su construcción. Hitler piensa que la razón de ser de un pueblo es su afirmación en el exterior. Tiene una concepción de la raza alemana: el hombre alemán; que posee la concepción de la sociedad alemana. Tiene necesidad de soldados para cumplir el doble fin a que desplazamiento ha subordinado todo: reunir la raza alemana en un solo Estado y hecho esto, o al mismo tiempo, conquistar un lugar (raum) o un espacio económico de acuerdo con el número de la población.

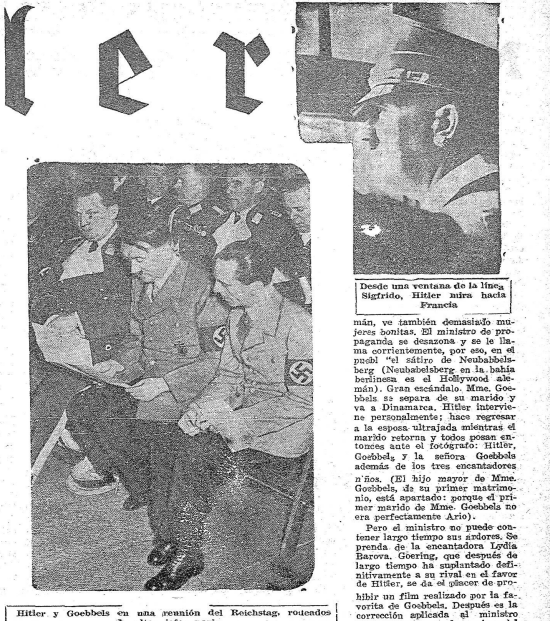

Hitler y Goebbels en una reunión del Reichstag, rodeados de altos jefes nazis.

Desde una ventana de la línea Sigfrido, Hitler mira hacia Francia

POR JEAN COPEAU

LAS EMINENCIAS GRISES DE EUROPA

Nicolás Ivanovich ★EJOV

EL HOMBRE MAS TEMIDO DE LA U.R.S.S.

EL ENIGMA EJOV

Para penetrar el "Enigma Ejov" y para comprender como un hombre de cuarenta años ha podido ocupar uno de los puestos de comando más importantes de la Rusia Soviética, es necesario conocer los lazos que unen la política rusa con los asuntos de policía.

Si se estudia atentamente la historia rusa, se verá que está inseparablemente mezclada a la policial. Se puede afirmar, sin exageración que, desde hace medio siglo, no son los príncipes, ni los hombres de Estado, ni los generales los que han dirigido la política de la Santa Rusia, sino los policías, los conspiradores y los espías.

POLICIA NATO

Esto no pudo escapar a un observador de ojos de lince como Ejov. Nacido en 1895, en una época donde el bramido de la revolución ya se hacia oir, a pesar de la Okrana, no dudó un momento en participar de la vida de los perseguidos. Bastó que, simple obrero, empleado en una Usina de San Petesburgo, se enrolara en una sociedad secreta, para ser puesto enseguida en contacto con los dirigentes revolucionarios y los de la Okrana, de los que nadie sabia si estaban al servicio del Zar o de la Revolución.

Mientras un Fouché, un Savary, un Himmler, juego de haberse preparado para otras profesiones, abrazaron casi por azar la carrera policial, Nicolás Ivanovich Ejov, policía nato, no tuvo nunca otra ambición que la de vigilar, espiar, filiar e interrogar.

Mientras sus camaradas sembraban la buena palabra revolucionaria, organizando huelgas e insurrecciones, Ejov se dedicaba a conseguir informes, vigilar a los sospechosos y tender celadas a los "agentes provocadores".

Hace apenas 23 años que dejó San Petersburgo con el ejército de Trotzky. Su misión consistía en vigilar a los oficiales zaristas que fué necesario mantener provisoriamente.

En pocas semanas Ejov monta una organización perfecta y secreta, que provee abundantemente de materia prima a los Tribunales Revolucionarios. Según estadísticas oficiales publicadas por la "Pravda", 105.000 oficiales de policía, 48.000 gendarmes y 260.000 oficiales y suboficiales fueron ejecutados durante el periodo del comunismo de guerra.

Nicolás Ivanovich Ejov, declara un día: "El que quiera hacer la revolución, que empiece por no tener sentimientos."

LA ASCENSION AL PODER

Pero su gran triunfo, lo obtuvo Ejov en la lucha contra los "Kulaks". Organizando al sistema de vigilancia y represión, Ejov fué recibido de a manera más cálida por los jefes del Kremlin. Stalin le concede una audiencia y lo nombra de inmediato "director del servicio del personal", lo que significa que Nicolás Ivanovich Ejov fué encargado de vigilar a los altos funcionarios soviéticos. Pero había un hombre cuyo poder, en materia policial, era más grande que el suyo: Yagoda, el jefe de la Gepeú.

Y a este funcionario todopoderoso, que cree tener entre manos el destino de Rusia, es al que Ejov observa con más cuidado. El duelo contra uno y otro se inicia y se desarrolla en silencio. Solo Stalin conoce las peripecias de esta lucha a muerte. Ejov le hace entrega del informe concerniente a la vida privada del jefe de la Gepeú. Pero Stalin no se precipita. ¿Qué le importan las orgias que puedan desarrollarse en el despacho privado de Yagoda, ni su pasión por las mujeres o la bebida, si es útil y leal al régimen?

La hora de Ejva sonará recien cuando Sergio Kirov, amigo íntimo de Stalin, cae bajo las balas de un asesino.

La muerte de Kirov motiva el pánico en el Kremlin donde se espera un levantamiento inminente de la oposición de izquierda. Sólo Ejov permanece imperturbable. Consigue que Stalin le confíe la dirección del sumario que se inicia.

Y, luego de haber liquidado el "affaire" Zinoviev-Kamenef, Ejov establece la culpabilidad de Yagoda, a quien hace ejecutar en la misma Lubianza, que sirviera de cuartel general al Jefe de la Gepeú. La posición de Ejov se hace en adelante inquebrantable.

Encargado por Stalin de proceder a la depuración de los cuadros comunistas, no vacila en atacar personalidades tan populares como Radek, Bujarin, Rakovsky, el almirante Orloff y el mariscal Tukhatchevskey, sin hablar de cientos y cientos de oficiales y funcionarios de menor importancia que cayeron víctimas de su celo...

El ex-obrero, sigue siendo hombre de gustos muy simples y, contrariamente a su predecesor, lleva una vida muy simple. Se dedica a pescar y realiza largos paseos en los bosques...

El Gral. Voroshiloff, otro de los amos de la U.R.S.S.

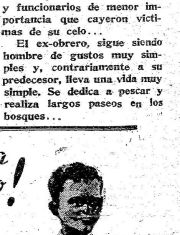

Macanas Ajenas y Propias

DE HELIOGABALO, LAS INDIGESTIONES Y EL GENERAL

LOS lectores deben tener referencias de cómo asentó su fama ante la posteridad el emperador Heliogábalo. No fué contravando cutopistas, firmando tratados de no-agresión ni sancionando leyes de lemas. Nada de eso. El "Diccionario Enciclopédico Hispano-Americano", germen y epígrafe del más grande intelecto rioplatense, nos dice que Heliogábalo hizo algo infinitamente más importante:

"Fué el primero que introdujo en Roma la costumbre de hacer salchichas de pescado, de varias especies de ostras, de langostas, de cangrejos y de gambaros. Cumia tales de camellos, cestas de gallos, lenguas de pavos reales y ruiseñores. Mandaba servir grandes platos de barbos, de sesos de faisanes, de huevos de perdices, de sesos de tordos, de cabezas de loros, faisanes y pavos reales."

Ahora tiene, a consecuencia de ello, el alto honor de figurar en el Diccionario. Y nuestro presidente, gastrónomo y arquitecto, no queriendo ser menos que Heliogábalo, ha culminado su vocación panfagruélica con una performance magnífica. Pues no sólo le ha tirado al chico lejos al emperador en cuestión, en materia de realizaciones prácticas, sino que además se ha elevado al plano de las investigaciones teóricas.

En efecto, la Revista "Higiene y Salud" publica en su información Bibliográfica, página 15, un comentario sobre una obra del Dr. Oscar Rodríguez Rocha, titulada:

"CUADRO AGUDO DEL VIENTRE"

y donde, siempre según la información en cuestión, "se hacen estudios y muy serias investigaciones sobre todas las enfermedades del vientre, dando preferencia a la apendicitis y a otras afecciones muy particulares en las mujeres".

Y agrega "Higiene y Salud":

"La obra está prologada por el General Arq. Alfredo Baldomir, el excelentísimo señor presidente de la República Oriental del Uruguay."

Y aunque no acertamos a comprender el porqué de la versación en las afecciones femeninas, jénde alguien ahora que Heliogábalo, al lado del General, era un vulgar principiante empírico!

No nos seduce mucho el teñernosas que haber con colegas, y más aún cuando tienen la categoría del famosísimo "Pescatore di Perle". Pero el subtipo parece que se nos ha puesto a tiro. En su "Antología del Disparate", Gustavo Gili. Pescatore dice en la página 151:

"En cuanto a esos todos los enterados están provistos de órganos urticantes, una exageración inadmisible. El subtolo de los cnidarios si poseen órganos urticantes muy desarrollados. Pero todos los espongiarios, por ejemplo, carecen en absoluto de ellos".

Perfectamente de acuerdo, en lo que a los cnidarios se refiere, pues presentan cuidoblastos, (que así se llaman esos aparatos de células urticantes). Y muy conformes si el maestro hubiera dicho que los ctenarios subtipo, carecen de los tales cuidoblastos. Pero ya no es lo mismo cuando dice:

"Los espongiarios, por ejemplo", de donde resulta que incluye a éstos, pese a no tener simetría definida, con cavidad atrial, etc., entre los celenterados.

Que en tal caso, protestarian inmediatamente las humildes esponjas, al verse en la inesperable compañía de las violentas medusas. Perdone pues el maestro y acepte que le apliquemos a él la moraleja con que cerraba su comentario:

"Para tratar de los celenterados

Hay que estar, vive dios, bien enterados".

* * *

UNA de las más inmediatas consecuencias de la guerra la constituye el estado de ánimo colectivo que genera, haciendo aumentar la capacidad receptiva del individuo que, en un estado de permanente excitación, logra advertir cosas que no percibiría nunca en circunstancias normales. Un notable ejemplo de lo que decimos lo constituye un hecho acaecido en Viarsovia, y de local nos da cuenta "El Plata" del 4 de setiembre, en un telegrama de la United Press, y bajo el título: "Vivas a los Estados Unidos". Nos informa el telegrama que, haiéndose realizado una manifestación popular que vitoreaba a Roosevelt, el embajador estadounidense, Mr. Anthony Biddle,

"Se presentó en un balcón con máscara contra los gases y sonrió a la muchedumbre".

¿Cómo supo la multitud y el propio repórter que el embajador había sonreido, si toda puesta la máscara? Esa es la cuestión.

* * *

LOS ingleses hacen gala de una notable habilidad diplomática para conservar, y aún aumentar el Imperio Británico. Ya sabíamos que existían flores hindúes. Pero ahora los ingleses acaban de designar Ministro de Gobierno inda nos pues a un boliviano! Así lo informa "El Plata" del 10 del corriente:

"Renunció un Ministro británico.

LA PAZ, 10 (U. P.) — Renunció el Ministro de Gobierno Teniente Leyton. Se designó para reemplazarlo a Bernardo Navajas Trigo".

Y claro: con ese apellido, el nuevo Ministro proporcionará a los ingleses las dos cosas que necesitan: armamentos y víveres.

* * *

QUE Marte no era manco, ya lo sabíamos todos, y ahora lo está comprobando. Pero lo que al menos nosotros no sabíamos, es el nuevo dato que proporciona "El Pueblo" del 11 de setiembre, al enterarnos de que es zurdo, como se desprende del grabado que reproducimos:

El general Ryds - Smigly

Desde hace mucho tiempo, Ridz-Smigly es la esperanza de su país. Desde 1936, bajo el modesto título de "inspector general del ejército", era el jefe de la República Polaca. Es, por otra parte, el sucesor inmediato del mariscal Pilsudki, luego de haber sido su colaborador por muchos años.

Edmundo Ryds, Smigly fué militar desde antes de la guerra del 14, menos por vocación que por amor a su patria. Como muchos jóvenes polacos, aprendió el oficio de las armas en las filas austríacas, con la secreta esperanza de ayudar un día a la reconquista de Polonia. Pero consagraba todos sus ocios a sus gustos personales. No contento con ser alumno de pintura en la escuela de Bellas Artes de Cracovia, estudió filosofía en la Universidad de aquel lugar.

Seis años de guerra incesantes, le suficiente para terminar su educación militar. ¡Y qué guerras! Para empezar, aquella en que se vió obligado a servir bajo la bandera del opresor. Aquella en que las propias legiones polacas, dimelitu como especialmente el jefe (Pilsudski) encarcelado por el gobierno. Guerra en que es necesario ser más hábil en políticas que n estrategia, dirigir organizaciones secretas, saber aprovechar de la anarquía, y del desembarbamiento de los imperios. Aquella, en fin, en que se hace necesario escapulirse a la patria, pedazo por pedazo.

En Noviembre de 1918, a la hora en que los ejércitos, desangrados por la terrible lucha, piden, por fin, gozar en el reposo, Ryds-Smigly ve redoblarse su trabajo y su responsabilidad. La lucha encarnizadamente contra Alemania, Austria y Rusia, hasta alcanzar la paz victoriosa de Setiembre de 1920.

El jefe supremo del ejército polaco ha conservado los gustos simples y el espíritu sencillo de su juventud. Habita en Varsovia una casa de apariencia coriente, llena de libros y cuadros. Cuando consigue algún certo descanso, lo emplea en arduas lecturas históricas o filosóficas.

...El jefe de treinta y cinco millones de polacos, tiene 53 años. Su rostro es inmóvil y lleno de energía, como un bronce. Y, sin embargo, sigue siendo el mismo que, en la juventud se agregó al apellido el sobrenombre de "Smigly", que significa "el ágil". Algo así como "Aquiles, el de los pies ligeros".

La Carta Semanal

Don Alberto Mañé y el Tronar de los Cañones

Señor Director:

Yo no sé en verdad si Montaigne era un hombre de hacer cálculos exactos o era en esa materia un Charlone cualquiera; si es verdad su decir que en la antigüedad es difícil encontrar una docena de hombres que hayan dirigido su vida conforme a principios seguros. Todo eso va por su cuenta y riesgo.

Por los años ya sólo el agregar que no ha mentado en mucho el número, desde aquella época a ésta.

Todo ésto se dirá Vd., es vanidad; que no es necesario para hacer tal afirmación venir con citas de hombres tan viejos. Un ápice de razón le acompaña, pero mucha mayor a mi razón le acompaña, pero mucha mayor a mi ¿En qué forma, si así no digo las cosas, ha de entenarse la gente de mi saber? La inconstancia es, y sigamos con Montaigne, la cualidad dominante en los hombres. Le podría dar un ejemplo, cual es, cuando el contestador ejemplo, cual es, cuando el contestador ejemplo democrático de los avezados escritos que a don Vicente tienen por numerosos que a don Vicente tienen por numerosos que a don Vicente tienen por numerosos tutelar en "El Diario". Podría hacerlo pero no lo haré. Es gente harto sensible que muy pronto se amosca y pone agria.

Tan sorprendente como ésto, es lo que ocurre en el campo de las actividades colocadas bajo el señor director, que entre las recordará el señor director, que entre las muchas novedades que nos trajo el régimen reconstructor estaba un señor Betsú. Estaba, de ser hombre de pro en el régimen. Días atrás, en un banquete, le censuraron su elocuente palabra. Al bueno de Betsú le ha sucedido lo que a "Crítica" — y no hay ánimo de como parasición. Durante el régimen de Terra fué la cenlenada del periodismo. Palo que andaba perdido encontraba su cabeza. Pero llegó el principio en la forma del General, y aquello se transformó en una fiesta. ¿Hasta cuándo? Hasta el momento en que muchos de sus hombres comenzaron a sentir la competencia. Por que no es difícil imaginar que si "Marcha" que "sale una vez cuando" y "Nosotros que vendedor" profiere insólitos desplantes, lo que ha de suceder con "Crítica"! Y hay que ver en qué forma todos la defienden, qué manera de argüir textos constitucionales, qué cantidad de ses la palabra de quienes tienen la tarea de señalar las desviaciones del régimen!

Pero no era ésto lo que quería hoy deciros. He visto a perder el hilo. Lo que nunca le suceda, por ejemplo, a don Alberto Mañé. El hombre ha empezado a tirar de la madeja. Y lo hace con elegancia. Con un gran clavel color sangre, en el ojal. Y está rectificando rumbos. Nada de viajes ni de embaladas, se dice don Alberto. Ahora me quedo hasta el instante decisivo. Que a nadie se le ocurra hablar de París, que no vale a su juicio, una misa, con misa como puede ser en estos instantes la de los en la Presidencia de la República. Porque don Alberto Mañé, a pesar suyo, es un hombre político, de toda beligerancia. Cuando aquella célebre ruptura de relaciones con la Argentina, quería a todo trance que se dejaran oir los cañones.

Nadie más adecuado entonces, en esta época de tan escasas personalidades y de tan pocos hombres de Montaigne, esperaré más de una semana para cambiar de opinión.

Hasta la próxima

Martín Panglós

¿Quién ES QUIEN?

ESTA sección premiará con una suscripción trimestral a MARCHA la mejor perla que semanalmente se le envíe.

La mejor del mes será recompensada, además, con la suma de $ 10 (diez pesos). Dirigirse a MARCHA (Macanas ajenas y propias).

El premio semanal ha correspondido al Sr. José Hormaeche, La Paz 1238.

EDUARDO ROBINSON, protagonista de "Confesiones de un espía nazi" cuya exhibición fué autorizada

Y AHORA, EN TODAS PARTES SE PODRA TOMAR CAFE PURO DEL BRASIL!!!

"Sorocabana" $ 1.40 EL KILO

TOSTADO EN EL DIA. MOLIDO A LA VISTA DEL PUBLICO

18 DE JULIO Y PLAZA LIBERTAD

Adhiriendo a las diversas manifestaciones de la cultura física, en que tan estimable resulta como VIGORIZADOR, EL CAFE PURO DE BRASIL "SOROCABANA" concederá 10 % DE DESCUENTO a todas las personas que, al comprar CAFE PURO DE BRASIL "SOROCABANA" exhiban carnet de clubes futbolísticos, de basetball, remo, natación, boxeo etc.

25 DE MAYO ESQ. TREINTA TRES

LE OFRECE LA MEJOR DIVERSION EN LA MEJOR SALA DE MONTEVIDEO

HOY DIAS SIGUIENTES — U. T. E. 87654 — PRECIOS

Wallace BEERY

LA MAXIMA INTERPRETACION DRAMATICA DEL GENIAL ACTOR DIRIGIDO POR EL FAMOSO JOSEF VON STERNBERG

'EL BORRON DE LA FAMILIA'

(SERGEANT MADDEN)

CON ALAN BROWN · CURTIS LARAINE DAY · FAY HOLDEN

MAÑANA MATINEE EXTRA A LAS 14 Y 30

La Vida de Irene y Vernon Caste

ESTA nueva película de Fred Astaire y Ginger Rogers, ha sido rodada sobre la base de los libros de Irene Castle, referentes a la vida de la famosa pareja de bailarines que tuvieran su apogeo más de veinticinco años, y que ella integrara con su esposo, hoy fallecido. A ello se debe que el film difiera fundamentalmente de los demás que ha filmado el conocido binomio.

Ha sido siempre característica de las producciones protagonizadas por divos —llámense cantantes, patinadores, boxeadores o bailarines — el de reducirse a una cantidad mayor o menor, generalmente mayor, de metros de celuloide, dentro de la cual se distribuyen, con simétrica regularidad, repetidas exhibiciones de las habilidades del o de los astros en cuestión. Entre ellas, luego, es colocado un relleno que tiene por misión exclusiva proporcionar las ocasiones en que, más o menos traídas de los pelos, se producen las tales exhibiciones.

El primer mérito — a nuestro juicio capital — de la película que comentamos, reside en que en ella, a la inversa, lo fundamental está constituído precisamente por una trama, extraída con bastante fidelidad de la vida real, y dentro de la cual las distintas exhibiciones de baile, aunque bastante numerosas, se escalonan como parte integrante de la misma, sin aparecer como forzadamente injertadas en ella y sin relegarla al papel de un mero pretexto. Tiene, ese argumento, calcado, repetimos, bastante verazmente de la vida de los Castle, y quizás por esto mismo, suficiente fuerza dramática como para mantener latente el interés de la película durante todo su transcurso.

Y el segundo de sus méritos radica también quizás en las mismas causas: Fred Astaire y Ginger Rogers, debiendo ceñirse, al menos en líneas generales, —claro está, a las creaciones de la famosa pareja de bailarines cuya vida interpretan, han abandonado la excesiva estilización de la danza en que habían caído en sus últimos films, con lo cual, si bien lograban en mayor desplieguo de destreza, amenazaban convertirla fundamentalmente en una demostración de acrobacia, en desmedro de la belleza de sus líneas fundamentales.

Agreguémoslos a estos méritos la presencia de dos actores destacadísimos: la incofundible May Oliver y el ridículamente humano Walter Brennan, y algunas reconstrucciones de ambiente cabalmente logradas en los detalles, sin necesidad de recurrir a ningún gasto desmesurado de carpintería.

Se trata, indudablemente, del mejor film de Fred Astaire y Ginger Rogers. Y es, a nuestro juicio, una buena película.

W. F. A.

RETORNO AL AMENECER

DIRECCION: Henri Decoin.
INTERPRETES: Danielle Darrieux, Pierre Dux, Jacques Dumesnil, Therese Dorny, Raymond Cordy, Samson Fainsilber, Pierre Minguad.

A Vicki Baum, la famosa directora de "Die Dame", se debe el argumento de esta película francesa. De sus obras se ha dicho que son construídas a base de procedimientos *un tanto cinematográficos*, pues "tienen complejidades en la trama y no como viejos psicológicos". El concepto nos resulta doblemente erróneo: en lo que a la escritora vienesa respecta, pues no pocos referires solamente a las obras de su primera época, y en lo que al cine se refiere, pues no creemos que este pueda dejar de abarcar todas las dimensiones de los personajes que maneja, ebdiendo lo que puede haber de más interesante en su conformación psicológica. Y no pretendemos con esto, entiéndase bien, hacer el sandoeo de ciertos malabarismos psicológicos, tan pedantes como alambicados, que nos han tratado, por ejemplo, algunos films con argumentos de Bernstein, como "La Mentira". Nada de eso; pues esos complejos psicológicos inventados en un gabinete de trabajo de dramaturgo tienen muy poco que ver con la realidad de las cosas y un honrado análisis psicológico.

No es éste, en ningún modo, reproche que pudiera hacerse al personaje que toca protagonizar a Danielle Darrieux en "Retorno al Amanecer", y en derredor del cual gira toda la película. Pues, por el contrario, Vicki Baum ha ahondado en su análisis, sin confundir, claro está, profundidad y sin complejidad con enmarañado alambicamiento. Pero nada de esto se ve en la película, pues Henri Decoin ha fracasado absolutamente en su realización. Así, el tal personaje, sin duda alguna interesantísimo, aparece endeble a más no poder, sin dar en ningún momento al espectador cabal sentido del conflicto que dentro de él — y casi a pesar suyo — se desarrolla. Y ello, en primer término, porque la película no ha sido concebida en forma de proporcionar ese "crescendo" de la acción, requerido para ubicar debidamente, en su culminación, el "choc" que se produce en el espíritu de esa muchacha de provincia, y que la vuelve, casi anormalmente, a la normalidad de su monótona vida interrumpida por unas demasiadas veinticuatro horas. Así pues, a pesar de que Danielle Darrieux está todo lo secreta que puede estarlo en un personaje que, no lo demás, se muestra a nesa cándida estampa de niña ingenua. Abstracción hecha de algunos momentos en que cierto e incenuidad nos proporcionados en incontes candidatos, dispuestos por la física contidación que a producciones y especies similares deben merecer los cuatros, de colores sonoros y emociones intensas, de infinidad de complejidades de tienda y otros cerbas afines de menos de dos docenas de sbriles.

En conclusión: se trata de una película edificada totalmente sobre el proceso psicológico de un personaje central; lo único — y esto es lo grave — es que el tal personaje aparece, al pero el proceso psicológico en cuestión no se ve por ninguna parte. Que dando entonces solamente una absurda historia en que parece que no pasara nada, porque sucedem demasiadas cosas.

Que sirva, al menos, este esfuerzo malgastado, para hacer comprender de una vez por todas que el cine requ'ere argumentos que se ajusten a sus exigencias de índole técnica, y que lo que puede ser asunto maravilloso para una novela, puede tan bién ser absolutamente inutilizable en él.

Somezhamos que casi todo esto parecerá infinitelijible para quien no haya visto la película, en parte porque el asunto es bastante oscuro, y en parte, quizá mayor, porque nosotros no sabemos ser muy claros. Pero si alguno de los que están en esas condiciones quiere ir al Cine, bien sabe ver "Retorno al Amanecer" pese a todo, una delicada canción húngara de Paul Misraki con canta Danielle Darrieux, nos la demás, se alustira a nesa cándida estampa de niña ingenua. Abstracción hecha de algunos momentos en que cierto e incenuidad nos proporcionados en incontes candidatos, dispuestos por la física contidación que a producciones y especies similares deben merecer los cuatros, de colores sonoros y emociones intensas, de infinidad de complejidades de tienda y otros cerbas afines de menos de dos docenas de sbriles.

En conclusión: se trata de una película edificada totalmente sobre el proceso psicológico de un personaje central; lo único — y esto es lo grave — es que el tal personaje aparece, al pero el proceso psicológico en cuestión no se ve por ninguna parte. Que

VENDO

Farmacia en Achar, única, bien instalada. — Informes

H. CELIBERTI ARTEAGA, ACHAR

Argumento completamente diferente a todos los dramas que últimamente han sido la base de otras producciones y con un WALLACE BEERY distinto al de otras interpretaciones, nos ofrece "EL BORRON DE LA FAMILIA" que hoy el "Metro estrena-

DE PORQUE "CONFESIONES DE UN ESPIA NAZI" NO PUEDE NI DEBE SER EXHIBIDA

Se ha manifestado general extrañeza por la prohibición de exhibir "Confesiones de un Espía Nazi". Disentimos con tal criterio de apreciación.

En el Uruguay no puede ni debe ser exhibido ningún documento honrado, como este, que devela las andanzas de los agentes del nazismo, y ponga en guardia al pueblo contra tal amenaza. En el Uruguay no puede ni debe permitirse que sean desenmascarados los provocadores internacionales que conspiran contra integridad e independencia de todos los pueblos del mundo.

Porque si el Poder Ejecutivo permitiera — que no lo creemos — que esto se hiciera, ello podría tividades.

Repetimos, pues: el gobierno no puede ni debe permitir la exhibición de "Confesiones de un Espía Nazi". Por propia conveniencia. Y porque los deberes de la neutralidad, tal como nuestro país hizo la ha entendido, imponen que no sea sabida la verdad.

dar pábula a un tremendo error de funestas consecuencias: siguen podría creer que vivimos en un país democrático, y alguien podría dudar de la convivencia de nuestro gobierno con tales ac-

CINE AMBASSADOR

U. T. E. 8 82 11

EXHIBE DESDE HOY

"INVITACION A LA FELICIDAD"

Una creación insuperable de la elegante estrella Irene Dunne con Fred Mc Murray y Charlie Ruggles

En el mismo programa:

"SINFONIA INCONCLUSA"

Por la Orquesta Filarmónica Nacional de Estados Unidos

Presenta: Paramount Pictures

Paso a la Libertad

Let Freedom Ring. Metro Goldwyn Mayer. Director Jack Conway. Intérpretes, Nelson Eddy, Virginia Bruce, Victor McLaglen, Lionel Barrimore, Edward Arnold, Guy Kibbee. Charles Buttedworth, Reymond Walburn, Luis Alberni.

Utilizando una demogogia —que no democracia— gastada ya, utilizando un sistema de films de cow-boys, utilizando unos problemas de cuento corto. Metro ha hecho una película grande en tamaño, ruidos, con gran reparto, pero insubstancial y mal interpretada. Como Nelson Eddy tiene la misma expresividad y movilidad que un buzón de correo, como Victor McLaglen está más macizo que otras veces y como la película entera es un mesacote duro y vacío, no la recomendamos en ningún sentido. Y que nos disculpe la empresa.

H. A. T.

QUIEN MAS FELIZ QUE YO?

¿QUIEN MAS FELIZ QUE YO?

Las personas que no han visto la película, señor Sabja, los integrantes del género humano que la ignoraron acertadamente.

H. A. H.

INVITACION PELIGROSA

Metro se ha copiado a sí misma, al tiempo que repitió lo tan conocido de las películas de detectives. Se copió a sí misma dado que el asunto de la pareja —marido y mujer— metidos a detectives, no es otro que el de la serie "The Thin Man", cuyos dos ejemplares, "La Cena de los acusados" y "Gente y figura", fueran un ejemplo de sofisticalidad en el género, tan conmovido ya por todo lo tenebroso y trueno lento que anteriormente tuviera.

Robert Montgomery hace tres estudiadas muecas —que hace muchos años le estamos viendo— y Rosalind Russell está tan desenvuelta y simpática como nunca lo hubiéramos desechado.

H. A. T.

Un Nuevo Triunfo del Cine Argentino

Así es la Vida

Con Enrique Muiño
Elías Alippe
Sabina Olmos
y Enrique Serrano

HOY

EN EL

RADIO CITY

4 OPINIONES

"Sucesos Argentinos".
Nueva edición del noticiario porteño, que nos informa que por ahora no hemos nada.

* * *

"Mr. Moto de Incógnito".
— ¡Pero si ya lo conocemos de memoria!

* * *

"El Todo por el Todo". — Total: todo al cuadrado. Y como todo es malo...

* * *

"Yo soy la Ley". — Pues hágase anarquista y no la ves.

HELGUEROL

De los Laboratorios Yvrard de PARIS

Moderno y Enérgico Tratamiento

de las Alteraciones de la Circulación y de Nutrición

Presión Arterio Esclerosis,

JAQUECAS, REUMATISMO, ECZEMAS, MANIFESTACIONES ARTRITICAS, etc.

CONSULTE A SU MEDICO

En Venta en Farmacias y Droguerías.

Teatro

Francisco Espínola

EL RINCON DEL BONETE

Desde hace tiempo, solo en contadas ocasiones el teatro rioplatense nos ha proporcionado una impresión tan plácidamente grata como la que nos fué concedida con "El Rincón del Bonete" que Orlando Aldama ofreció en el Artigas a través de la versión ditiense del conjunto Rinaldi - Ghiarmiello. Esta modesta obrita es una joya. Esta pieza de apenas dibujadas figuras populares, *en su* mayoría, de diálogo grueso y casi diametral, sazonado con precisos matemáticos, con una sobriedad difícil de superar aun por el teatro americano que más alto coturno pretende calzar.

LEONOR RINALDI

Y es ella, en cierto sentido — en el más estimable, precisamente— una exquisitez.

Sin pretender ni por asomo buscarle tres pies al gato, cabe decir que la pieza del señor Aldama no es tan directa como precipitadamente se ha supuesto, al punto de que, contando su argumento, se correría el riesgo de dar de ella una idea distinta de la verdadera. *Situando como él sitúa*, administrando, como él lo hace en sus diversos elementos, Aldama logra envolver la obra de una atmósfera que la da jerarquía y que ya no es de percepción inmediata. Y tal vez resulte prueba de nuestro acerto una posible estimación popular mucho menor de la que a primera vista podría vaticinarse. No. Cada toque sencillo, claro, directo", es armonioso con otros de manera *demasiado sutil. Y sectores de ellos y todos juntos*, provocan perspectivas que conducen el espíritu hacia planos emocionales no tan fáciles de distinguir. Una tierna aproximación a todo lo que uno ha amado de la psicología criolla, se opera si se sigue la dirección de sus líneas, manchas, formas aparentemente puestas con un directo, exclusivo objeto; con su fin en sí mismas. Este paisaje tan claro que todos vemos, es de golpe, en su profundidad de lo que parece. Y durante la noche del estreno no tuvimos, por cierto, *oportunidad* de hallar a quienes podrían distinguir, una allá de las formas directamente representadas, el corazón mismo de la pieza, lo que le otorga significación, lo que no se puede adivinar narrando el asunto de "El Rincón del Bonete": un elemento lírico diáfano y puro que, al fin y al cabo, es toda la obra. Para revelar, para poner en evidencia este sedimento primordial antefinanciero artístico, es sólo que flotan todas las situaciones de la trama. Ellas son el medio gracias al cual se opera la percepción de lo otro que, ya lo dijimos, es lo serio y esencial.

* * *

La infiltración de ideales extranjeros y rapudiables a través de poderosas empresas que despintan su propósito, es el tema que ha tenido en cuenta el autor para ponerse a escribir su obra. Conocedor del *arte fácil*, diestro en perfilar situaciones que se traducen en efectos seguros sobre el público, en un momento psicológico del país propicio a recibir con simpatía todo lo que tienda hacia la libertad y la solidaridad humanas, no es difícil presumir lo que hubiera resultado el trabajo que se propuso el señor Aldama. Pero, de inmediato, las figuras todavía no traspuestas al papel, apenas situadas en la imaginación para ser movidas con un objeto preconcebido, comenzaron a cobrar vida, rápidamente ya ver menos por la norma que les habrá sido trazada de antemano. Secretamente, iniciase un trabajo de sedución al que no puede escapar el autor. ¡Quién sabe que voces distantes en el espacio y en el tiempo; qué formas de relieves coloridos por la lejanía, y, aun, que vagas, obscuras emociones sin imágenes, *fueron* trayendo hacia ellas la mirada hasta lograr dar a la pluma su propia vibración. Con sandidez nostálgica de niño, el comediógrafo se entrega entonces al misterioso poder que lo ha dominado por sorpresa. Y apenas si la voluntad interviene — en forma marginal por lo discreta — para mantener en pie la primitiva idea. El nativismo enclavado en el corazón de la república, amenazante desde las esperas del Río Negro, antes objeto primordial y travieso, — se constituye sólo en pretexto para el actuar de seres de cálida humanidad, de irresistible simpatía aun para los hombres menos ingénuos; hasta para los que, como nosotros, menos podemos ir como meros espectadores a una sala. Pero, todavía pronto, esto pierde su vigencia de presencia, en vez de desaparecer, se funde de tal manera con los elementos nobles recién surgidos, que se consustancia con ellos y atenúa su primordialidad existencia efectista para transformarse en algo más profundo y más serio, *cuyo sentido* falsamente va a servir mejor a una causa porque, *ahora sí*, su exposición tiene un moví sincero. El ingenio flotante se mantendrá así forma primitiva. Mas lo que antes iba a ser un monigote creado para agolpar gente, divertiendo, se convierte en un personaje de la trama. Comienza a ser rico menos, ya. Pero va a atraer más la mirada. Antes, pudo ser un muñeco. Ahora, es una idea.

Es que al dictado del corazón, todo se ha *armonizado en forma perfecta*. Un equilibrio difícil de sostener, reinará hasta el fin. Como rayo de sol, una sonrisa, un fondazo cariñoso, iluminará el panorama ingénuo, noble y emocionado que se abre ante los ojos. Nada hay allí que no comunique una ubicua ternura, un fondazo cariñoso, un algo reconfortante, de rescoldo, cargado de sugerencias delicadas.

Si es mira bien en "El Rincón del Bonete", se advertirá una sabiduría formal, un buen gusto que raya en lo exquisito, un siempre airoso sorteo del peligro, de caer en lo falso o en lo retórico o en el costumbrismo barato, una finanía permanente de tierna simpatía que obligarán, acaso, a hacer lo que nosotros hicimos: volver a presenciar la pieza con el mismo deleite de la primera vez.

Leonor Rinaldi y Francisco Charmiello realizan en la pieza una labor gratísima. Es posible que, en número próximo, nos sigamos ocupando de este estreno.

EL CONCIERTO DE JORGE SANDOR

En la tarde del *viernes* y por primera vez ante nosotros, se presentó en el escenario del Solís el pianista húngaro Jorge Sandor.

Se trata de un pianista muy joven que, como tal, posee casi todos los defectos así como muchas de las virtudes de su edad. En la primera parte del programa anunciada, por "Preludio y Coral" y "Fantasía cromática y Fuga" de J. S. Bach, y la Sonata Op. 14 N.o 2 de Beethoven, no nos produjo muy buena impresión. La Fantasía, en primer lugar de orden, no se avienen con el temperamento del ejecutante, quien no tiene aún la suficiente ductilidad y experiencia para penetrar y trasmitir sin desvirtuar la mayor severidad y bellaza formal de Bach, o la gracia y sutilezas de Beethoven. Empleó en el "allegro" un pontificar demasiado velada debido al uso exagerado del pedal celeste, mejorando algo en los otros dos tiempos, sobre todo en el "scherzo".

En la segunda parte, que estaba formada por tres obras de Brahms, el intérprete encontró un campo mucho más propicio para el desarrollo de su temperamento y de su técnica, siendo en las conocidas "Variaciones sobre el tema de Paganini" donde toda su fogosidad y técnica brillante adquirieron mayor relieve.

En la tercera parte dedicada a Liszt, mejoró aún su actuación mostrándosenos como un buen pianista, siendo indudablemente en las obras de mayor contenido emocional, donde se destacan mejor sus cualidades. En "Legnereza" y "Consolación", obras éstas de cierta intimidad, mostró un temperamento juvenil con mayor soltura que en Brahms lo mismo que en la célebre "Rapsodia N.o 6" en la que probablemente lo reclaa ha de contribuir a su identificación con la obra, descubriendo en ella una riqueza rítmica que por lo general pasa desapercibida.

Largos aplausos del escaso público, obligaron al ejecutante a conceder algunas obras fuera de programa. Para nosotros fué aquí donde Sandor mostró lo mejor de su espíritu y de su técnica. Nos bizo escuchar el "Estudio Revolucionario" y uno de los Vals de Chopin, estando sus versiones a la altura de las de concertista, consiguiendo matices, claridad y justeza que apreciábamos en él. Además, ejecutó "Fuegos de Artificio" y "Danza Rusa" de Igor Strawinsky, esta última su mejor interpretación.

En suma, se trata de un buen virtuoso al que esperamos oir de nuevo en un segundo recital, deseando una mayor concurrencia de nuestros aficionados.

C. CANEL SUAREZ.

NOTICIARIO MUSICAL

La Unión Panamericana ha decidido abrir un concurso internacional para la selección de la música que deberá servir de himno panamericano de la paz.

* * *

Pronto podremos escuchar a Conrad Mathieu, joven prodigio de 9 años de edad, oriundo del Canadá.

"Le Boite a Musique" ha grabado algunas de sus pequeñas piezas compuestas a los 4 y 5 años.

En Río de Janeiro, durante la temporada de invierno, se efectuó en La audición integral, "Bachianas Brasileiras" de Villa Lobos, prefacio de Darius Milhaund.

* * *

Según un telegrama procedente de Varsovia, el famoso director de la Filarmónica de Filadelfia, Leopoldo Stokowsky, se encontraba allí al estallar la guerra.

El tren en el que viajaba, fue bombardeado, escapando aquel por milagro.

Noticiario Teatral

SOLIS. — (UTE 80536). — Compañía musical de arte popular español Angelillo Hoy, viernes a las 22: "Estampas españolas" en el beneficio y función de honor de Angelillo. — Mañana, sábado, vermouth, a las 18.30, y noche a las 22 horas. Domingo, matinee a las 15.30, a las 18.30 y a las 22 horas. (Despedida) — Plateas $ 1.55; Galerías o carnelas $ 0.80.

Viernes 22: A las 22 horas, debut de la gran compañía de variedades que encabeza Tito Lusiardo.

18 D ESPIÑO — (UTE. 8 58 75) — Compañía lírica Española Luis Calvo. — 7specáculos diar'os por secciones. — Vermouths los martes, jueves sábados y domingos. — Plateas: por sección $ 0.60; galería por sección función entera 0.30.

ARTIGAS — (UTE 8 34 41) — Compañía Cómica Rinaldi-Charmiello. — Martes, jueves, sábados y domingos, vermouths a las 18 y 15. — "Rincón del Bonete", 3 actos cómicos de palpitante actualidad, de Pedro Miramontes. - Plateas $ 1.15 Galería $ 0.80.

EL BENEFICIO DE HOY

Esta noche, viernes, con el estreno de "Estampas españolas", en el Solís se realiza la función en honor y beneficio del popular cantaor flamenco Angelillo. La velada dará motivo a una expresiva exteriorización de las grandes simpatías con que goza este artista, quien fructífera temporada ha realizado en el Solís.

Revistas en Solís

Desde el viernes próximo, 22 del corriente, en el Solís se realizará la temporada de grandes revistas porteñas por el conjunto del teatro Casino de Buenos Aires, del cual son primeras figuras el popular actor cinematográfico y teatral Tito Lusiardo, la simpática Paquita Garzón, María Esther Gamas y otros destacados artistas.

El espectáculo que se anuncia con esta compañía viene siendo en Buenos Aires, uno de los de mayor atracción popular y creemos que, aún duda repetirá aquí lo mismo.

MARCHA

Teatro para Niños en el 18

Sigue actuando con éxito todos los domingos por la mañana en el 18 de Julio, el conjunto de teatro infantil que dirige el veterano actor don Carlos Brussa.

"Pulgarcito", la conocida pieza de Carlos María Princivalle, es representada con toda propiedad por el disciplinado conjunto. Bellos trajes, hermosos decorados, contribuyen a dar prestigio a la representación y a atraer esas concurrencias numerosas de chicos que llenan la sala a cada espectáculo.

La pieza es ampliamente conocida, lo quimos exenas de comentarla. Su interpretación es eficaz, salvo en lo que respecta a la actuación de la señorita Sánchez, quien, ignorando un sentido demasiado realista a su papel y debe eliminar todos esos ilorqueos que falsean el carácter de la pieza.

HARA SUS LABIOS HERMOSOS

CYCLAMEN

DE SONIA

Escribe:

JULIO C. PUPPO

Fábulas y Leyendas del Deporte

DICEN que Newton descubrió la fuerza de gravedad, una mañana paseando por el jardín. De un árbol se desprendió una manzana y, como es lógico, cayó al suelo.

Con esa mente incansable que tienen los sabios, Newton, en lugar de recoger la manzana y comérsela o esperar que pasara un cochero para hacerle volar la galera, se puso a pensar:

—¿Por qué cae al suelo en lugar de quedarse en el espacio? Ahí está la pelota. ¿Por qué?

Y el mismo se contestó:

—Porque si quedara en el espacio sería un globo y no una manzana.

Entonces quedó descubierta la gravitación universal.

Teníamos allá en el rancho un perro que se ponía a llorar desconsoladamente cada vez que veía una gallina colgada en la cocina.

Primero supuse que lo hacía por compasión hacia la gallina. Luego pensé que la compasión fuera hacia nosotros, sus amos, pues inteligente como era el animalito no podía ignorar que el ave era robada.

Más tarde di con la verdad. Un día, a mi socio, medio en curda, le dió por hablar al perro. Aprontó la palanganita y lo llamó:

—Pirico, Pirico!...

El perro no se llamaba Pirico, pero acostumbrado a tratar con curdelas, como lo estaba, se ingeniaba para todo. Se acercó mansito. Miró la palangana y lanzó un aullido *como si hubiese visto al diablo*. Era la palangana de polar las gallinas. Desde entonces supimos por que le enternecía tanto la presencia de esas aves muertas. Presentía su destino.

Estos ejemplos nos dicen qu todo tiene su explicación, que no hay brujas, que existe una verdad tangible detrás de cada acontecimiento. Que es lo que quiero demostrar para venir a aclarar muchas leyendas y fábulas y cosas que pasan sin análisis aún en el ambiente deportivo.

LA GORRITA DE OHACO

Entre las leyendas que aun ahora se repiten en el mundo deportivo hay material para amplios comentarios.

Recordemos a Ohaco, el famoso internacional porteño. Jamás tosó de frente para los fotógrafos. Con una gorrita blanca que le cubría hasta los ojos, y agachando, además, la cabeza, su actitud era extraña y misteriosa.

De seguida circuló la fábula. Decían unos que era un muchacho "de familia bien" y por eso no quería que lo reconocieran. Otros, más expresivos, aseguraban que había cometido un crimen, que aun estaba oculto, y por eso se cubría la cara.

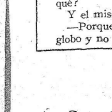

En un reportaje que se le hiciera no ha mucho, Ohaco aclara todo.

Dice que tenía una apuesta con un fotógrafo. Este había jugado dinero que obtendría su retrato. Ohaco para evitar alguna travesura, ocultaba a todos su rostro. Y ganó la apuesta el veterano del fútbol sin haber sido tomado ni una vez de frente.

CASALA: EL BRUJO

Otra fábula fué la fama de brujo que tuvo Casalá y que se acentuó cuando pasó con Ving. Antes de iniciarse el encuentro, en su rincón, se sentó de espaldas a su rival. Los cronistas atribuyeron éste al miedo que sentía Casalá con la mirada de su adversario, y así lo dijeron algunos diarios. Nada de eso. Casalá explicó tiempo después que, si fuera temor, no habría llegado hasta el ring.

Hace poco el mismo Casalá me explicó:

—En Cuba — de donde vengo — habís visto grandes boxeadores como Stribbling que tenigado en la plateo a sus amigos, de smocking y de habanos, como se estilaba allá, se sentaban de frente a ellos con quienes conversaban. Y mientras también venía más amigos cuando pelea con Ving, a bico lo que, para algunos, fué señal de miedo.

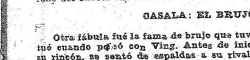

EL SHOT DE JUAN PEÑA

Para una gran cantidad de aficionados, Juan Peña es "aquel que mató a un arquero de un pelotazo".

Don Juan Peña no ha actuado, él mismo, en leyenda, exhibiéndome una correspondencia que le enviaron en aquel entonces de Inglaterra.

Fué publicada allá en un diario, y por ella se deduce que el match entre Jorge Chavley, murió bastante después del mentado partido contra dos nuestros desde que pudo proseguir la gira. Dice en sus párrafos sustanciales:

"... después de 3 partidos en Buenos Aires nos invitaron a jugar en la capital del Uruguay. Fuimos. A veinte millas de la ciudad había una batalla entre las tropas del Gobierno y las de voluntcnarias, pero eso parecía no molestar a nadie y nosotros mismo estuvo en el partido.

Llevábamos la delantera de 4 goals a cero cuando Jorge Chavley, el famoso goalkeeper de antaño, que había jugado para Wales, — ahora ya no va — quiso ser muy listo reteniendo la pelota más tiempo de lo debido y uno de los delanteros contrarios lo pechó, recibiendo a él y pelota dentro de la red.

La concurrencia se enloqueció de alegría. Los suyos habían marcado el goal. Todos invadieron el campo y llevaron al autor del goal en andas por todo el field, pasando un cuarto de hora antes de poder comenzar de nuevo. Nunca he visto tanto entusiasmo. El presidente de la República no era tan popular como el jugador que hizo el goal. Cuando la cancha estuvo libre conquistamos otros cuatro tantos. Después, continuamos la gira por Francia, Bélgica y Escandinavia, etc."

POR ULTIMO

Y bien. En el deporte como en todo, circula la leyenda y la fábula.

Y ahí tienen como vengo a desubrirlas yo, viendo llorar al perro cada vez que aparecía una gallina en el rancho. ¡Si hasta parece mentir, me sobe en Dío!

MARCHA

TELESFORO RODRIGUEZ

ENTRE estas ultimas está, por ejemplo, el caso de aquel referée Télesforo Rodríguez del memorable "goal de la valija"

Su nombre pasó a ser "un adjetivo. Para calificar a un juez, se le llama "Télesforo". ¿Y por qué? ¿Sabe el hincha, acaso, porqué lo dice?

Yo tengo bien presente la escena. La pelota dió en la valija de un botiquín, fuera del field, y volvió a él donde la tomó Braulio Castro. Este vaciló un instante, frente al arquero, y la impulsó hacia la red. Télesforo odriguez, que no había perdido detalle, señaló con una mano el saque del once y con la otra el centro del field hacia donde había que tirar. Esta actitud es la mismo que se usa hoy. Sin embargo Massaggi, interpretándola mal, puso más atención en la mano que señalaba el centro, y creyó que concedía gol. Y ofuscado, sin preguntar nada, sin procurar aclaración, fué hacia el juez y lo agredió. Los restantes jugadores, al ver así a su capitán, siguieron el ejemplo. A Télesforo Rodríguez le dieron una soberana paliza. Sin embargo había estado bien, no se había equivocado. La equivocación provino de los jugadores. Y el nombre de Télesforo ha quedado como sinónimo de dislates cuando en verdad fué una víctima

PANORAMA DEPORTIVO

Con el match Nacional - Defensor comenzará mañana a disputarse la 8.a etapa del Campeonato Profesional de Fútbol.

Este encuentro, en el cual se cumplirá la primera parte de la jornada, no ofrece mayor atracción; el equipo violeta ha demostrado hasta el momento, valer muy poco por lo que es de suponer que Nacional, que evidentemente ha mejorado bastante, no encontrará mayores obstáculos para adjudicarse la victoria y con ella los puntos reglamentarios.

La 2.a parte en cambio, nos brinda un encuentro de indudable interés y que previamente tiene que llevar mucho público: nos referimos al que disputarán Peñarol y Rud América.

* * *

El equipo decano irá dispuesto a luchar desde el vamos para reconquistar las posiciones perdidas el domingo último frente a River; y a su vez los de Villa Muñoz, pregarán intensamente para contrarrestar la acción de un team de real capacidad; y si ambos equipos se juegan enteros como suponemos, tendremos un excelente partido, cualquiera sea el resultado final.

Es muy cierto que tanto River como Wanderers tienen sus haber performances superiores a las de sus rivales, en mérito a que disponen de equipos más completos e integrados con elementos más foguea dos; pero es preciso reconocer que esa diferencia de capacidad es equilibrada por un gran entusiasmo, propio de gente joven, lo que hace que Racing y Liverpool sean enemigos en cualquier momento y frente a cualquier rival; serán pues dos encuentros muy reñidos y en los que sobrará emoción.

* * *

Y quedó para el final el encuentro considerado como el más directo de la fecha: Nacional Palermo y la Fortaleza frente a frente; dos adversarios cuyos nombres, al mencionarse, hacían temblar de emoción a la barra futbolera, en tiempos no muy lejanos.

Hoy sólo queda el recuerdo y en un marco de recuerdos y de añoranzas pasarán los 90 de rigor, sin que en ellos se produzca algo que sea capaz de galvanizar el ensueño en el cual busca consuelo la barra inconsolable.

PELUSA

Tabaco "EL TORO"

Suavidad
Aroma
y Sabor

SIEMPRE IGUAL

LA MUJER Y LA GUERRA

Quieren Hablar para MARCHA las Mujeres Uruguayas

¿Avanzan los alemanes? ¿Resiste Polonia? Las mujeres uruguayas se van deteniendo frente a los pizarrones o arrebatan, el diario al dueño de casa para enterarse de lo que sucede, en esta hora, en Europa.

Las mujeres: madres, esposas, hermanas, novias, compañeras del hombre, odian la guerra.

Salimos de la redacción de "Marcha" con el firme propósito de recoger ese sentir. En 25 de Mayo y Juan C. Gómez esperaba el cumplimiento, retorno de sus tareas una maestra:

LEONOR BANCHERO DE PEREZ JAURIGUIBERRY.

La abordamos:

—¿Cómo ve Ud. este conflicto armado?

—Una lucha entre lo totalitario, encarnado en Hitler, y las Democracias que no quieren ser abogadas. Y creo más, creo que esta lucha ha sido provocada por Hitler para hacer olvidar, al pueblo alemán, sus grandes miserias, engañándolo con el prometido paraíso de un gran imperio.

* * *

En el ómnibus, a nuestro lado, una mujer joven lee el diario, las últimas noticias, cuando nos dirigimos en busca de nuevas opiniones.

—¿Es Vd. empleada?

—Maestra y estudiante de abogacía.

—¿Cómo lée las noticias en este momento?

—Angustiada y desconfiada a la vez. Tengo un hijo y pienso en el horror de la guerra. He llegado a sentir, frente a la barbarie, que la civilización no existe. Porque para que ella tuviera un sentido grande y profundo en la Humanidad, sería necesario encontrar más a menudo hombres que se diferencien de aquel que tan magistralmente señala Unamuno: el bípedo implume o el mamífero vertebral.

—Su nombre.

—Lady Teresa de Pose.

* * *

Llegamos hasta la cabina de su monedero público. Por una monedita de cinco centésimos puede llegar una voz afirmativa para esta condena general a la guerra.

Discamos. El índice apura seis números.

—Hola.

—Oigo ¿con quién?

—...

—Habla DELIA ABELENDA.

—Señorita qué opina Vd. de la guerra?

—Nada.

—Perdone: ¿cree Vd. en Hitler.?

—¡No!!

—No se alarme, no quise ofenderla, y para salvar mi responsabilidad, escribo el NO suyo con cuatro signos de admiración.

—¿Cree en Chamberlain?

—Así, así no más.

—¿En Daladier?

—Como en Chamberlain.

—¿En la Democracia?

—¡Mucho!

—Señorita Abelenda: creemos que Vd. sería una gran diplomática. (A veces el triunfo reside en llevar bien un paraguas).

* * *

En la biblioteca de la Unión Nacional del Magisterio interrogamos, sin ninguna presentación, a una muchacha que aparta un libro.

—¿Maestra?

—No simplemente EMIRENA HERNANDEZ.

—Tanto gusto. ¿Qué opina Vd. de esta guerra europea?

—Tendría que decir muchas cosas pero mi nombre pesa demasiado, figúrese: Ei mi re su.

—Vamos en serio ¿cómo siente este conflicto?

—Estoy de lado de las Democracias ¿Quién no piensa en la Democracia en estos momentos? ¿En estos tiempos? Pero la paz es ya tan ridícula que... hablemos de la guerra.

Pero no pudimos obtener una sola palabra más de Emirena Hernández cuando se enteró que la que "fusilaba" a preguntas era una "reportera".

DECIMOS HOY

¡GUERRA!

LO de 1914 nos llanzó, sobre los hombres, el *símbolo de la sombra que las cruces hacían* en las carreteras plateadas, a la hora del regocijamiento y frente a la puerta de los hogares mutilados, en la inútil llamada. Lo de 1914 nos trajo la pesadilla de altos cascos de acero resonando en los cerebros debilitados de las mujeres que tampiaron de angustia bajo los inseguros techos hogareños.

Lo de 1914 nos puso frente a la visión terrible de los pequeñitos belgas, niños de la dulce sonrisa, mutilados de manos por aquellos que Alberto Gerchunoff califica en "El nombre importante": "Ama al amo. Necesita al amo. Es una razón que hace la venia, que sigue, federicheanamente bismarcrianamente y kantianamente, al sargento que acaricia el plomo del machete y aprieta el mango del látigo".

Y cuando 1939 ya había cargado. en la cobardía de los que siempre creyeron en los salvadores de manos fuertes, todo el plomo hirviente que ha venido vaciándose sobre sus manos, una nueva visión aparece en todas las calles del mundo. Una madre, agrestando su hijo contra el pecho, lée angustiada la única palabra que se levanta, con letras de fuego, desde la pequeña gran noche del pizarrón: ¡Guerra!

Y sensamos con dolor, detenidos frente a sus espaldas, recogiendo sus sollozos, en el "Salut au monde" que Walt Whitman dió a la humanidad. Pero ya no es posible seguir teniendo entre las manos las páginas de "Hojas de Hierba". Hoy bajan, brutales, a los cinco dedos, fusiles. Y seguirán bajando y seguirán las sombras de las cruces alargándose en las plateadas carreteras, a la hora de los rezos y las maldiciones, si el Hombre, hijo de Cristo, olvida que, aunque le duela, tiene un corazón dentro de su pecho. Más fuerte, más potente, más para el logro de una paz entrocada en un nuevo sistema social, en una nueva cultura, en un nuevo sentido moral, que su cerebro agujereado por todos los crímenes que, guerrero o civil, político o campesino, empleado o industrial, comerciante u obrero, viene elaborando. en todas las calles del mundo.

Dónde hoy, por su culpa, colgan en la pequeña gran noche del pizarrón, esta palabra:

¡Guerra!

Ana Amalia Ciulov

Aluminio Mariposa

LA MARCA DE CALIDAD

PIDALO EN BAZARES Y FERRETERIAS

No, gracias... fumo "Buffs" Virginia Puro

INDUSTRIALES

Cuando tengan necesidad de hacer instalaciones, modificaciones o reparaciones a sus Maquinarias, Calderas, Tanques, Tachos o cualquier otra clase de obras de Caldería, Mecánica o Broncería, sírvanse solicitarnos presupuesto.

TALLERES MECANICOS DEL "DIQUE MAUA"

Administración: 25 de Mayo, 706
U. T. E. 8 07 43 (Interno 02)

Talleres: Rambla Gran Bretaña y Florida.
U. T. E. 8 07 43 (Internos 06, 09, 002)

Consultorio Femenino

A Inglesita

..."¿Qué sombrero me aconseja para acompañar un traje negro con mezje . . .?"

El sombrero adjunto creo que le quedará muy bien con su peinado alto; es un sombrero *muy original y moderno*. La copa está realizada en satín, cinta negra y el ala recubierta enteramente de flores color sfuesia. Un amplio velo forma un moño a un costado junto a la copa y cae hacia atrás.

¿Conforme?

A novia desesperada

...desearía me aconsejara con respecto a mi ajuar...

Estimada amiga:

Hoy día el ajuar de una novia no significa en cuanto a su cantidad lo que significaba hace algunos años.

Le aconsejo no se haga nada más que lo estrictamente necesario, para variar, más tarde, de acuerdo a lo que se lleve.

Lo recomiendo se haga de cuatro a seis juegos de ropa interior; ésta puede realizarla en satín, hilo, seda o en algún voile triple fioreado o liso.

Son sumamente prácticas y útiles las prendas de yersey

Un salto de cama de invierno y otro de verano completarán. Junto con algunos vestidos para distintas horas su ajuar personal. En cuanto a sí debe o no Vd. preparar la lencería de cama y de mesa creo que sí, pero claro que el que costeará los gastos será su novio, además preparada por Vd. será más a gusto suyo que si la prepara la familia de su prometido. Para la lencería de cama le será suficiente unos seis juegos y para la de mesa con cuatro manteles de diario y dos de uso reservado para las grandes ocasiones, creo le sea suficiente.

Desde ya reciba mis más sinceros augurios de felicidad.

A amor que espera

...desearía me aconsejara algo para evitar que mi cutis se paspe...

Amiga lectora: Ante todo desear saber algo que Vd. no me dice en su carta es que es *primordial, qué clase de cutis tiene, si seco o graso.*

Para cada caso hay un cutis un papel de estraza si es seco saldrá limpio, si es graso saldrá manchado.

Luego de esto contésteme. De este modo podré aconsejarla.

A Chilenita

...¿cómo podría eliminar el vello de mi cara y de mis brazos?

Amiga Chilenita: el problema suyo es algo muy extendido aunque no lo parezca y al que se ataca en forma demasiado radical y de pésimo resultado, me refiero al uso de la gillette. Ante todo conviene vigilar un sistema glandular. Algo que da excelentes resultados es la electrolisis y la diatermocoagulación actuando estos sobre la papila de modo tal que se eliminará el odiado vello en poco tiempo y bien aplicado no ofrece peligro de ninguna especie.

El uso diario de la piedra pómez luego de una buena aplicación de jabón es muy recomendable.

¿Satisfecha?

ELIJA SUS REGALOS EN Trabucati & Cía.

BAZAR - FANTASIA - PORCELANA MENAGE - LOZA - CRISTALERIA

SECCION ELECTRICIDAD: Radios baterías "Bond", pilas, lámparas Tangerian, artefactos eléctricos y materiales eléctricos en general.

SECCION ARTICULOS SANITARIOS: Baños, lavatorios, bidets, inodoros, etc., etc.

SECCION ARTICULOS DE CONSTRUCCION: Hierro, caños, bojalata, alambre y cualquier artículo del ramo.

SECCION PINTURERIA: Pinturas preparadas y en pasta, barnices, esmaltes, aceites, pinceles, espátulas, etc., de las mejores marcas.

TODO LO QUE USTED NECESITE LO ENCONTRARA SIEMPRE A MEJOR PRECIO EN LO DE

TRABUCATI y Cía

25 DE MAYO Y BARTOLOME MITRE

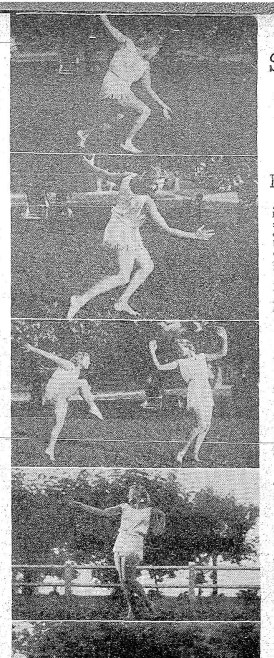

Salud y Juventud

La Danza Improvisada

¿Ama usted la música? ¿El movimiento? ¿La danza? Este ideal resume la armonía y la gracia, reposa en la mayoría de los corazones femeninos y puede ser realizado por cada una ¿Significa esto que deban seguirse los difíciles programas de las danzas clásicas? No, puesto que la mayoría de las mujeres no sienten la necesidad de exhibirse sobre un escenario. Desean solamente poder exteriorizar su sensibilidad y su alegría de vivir por medio del gesto y la danza. Es decir: encontrar en el ejercicio rítmico la oportunidad de embellecer sus cuerpos, aprendiendo el arte de expresar toda la intensidad de su pensamiento.

✣

El fonógrafo portátil, que puede colocarse a la sombra en el césped o en la tranquilidad del hogar, le proporcionará la gama variada de los discos, que responderán, a su gusto, a los estados de espíritu.

✣

A bailar, entonces, improvisando según la inspiración y el acompañamiento. Baile. Arrójese con gestos amplios desprese del suelo. Pliegue el cuerpo enderécese abra los brazos, levante entre las nubes... En una palabra exija a su cuerpo el máximum de agilidad.

✣

Pero hay que seguir siempre, con exactitud, la medida del tema elegido: sea lenta o rápida, según la cadencia y el pensamiento del autor.

✣

De ahora en adelante, cada día, este ejercicio rítmico se convertirá en un hora de libertad y de dicha. Usted pondrá en él lo mejor de usted misma y encontrará el olvido de sus preocupaciones y de sus fatigas. Cobrará el gusto, aprenderá a volar lejos de las aguas grises y conocerá el medio de evadirse. Sus gestos se harán más gratiosos, ya que usted tendrá incesantemente el deseo de que sean armoniosos.

✣

En fin, si usted ama la música y la naturaleza y busca verdaderamente expresar las frases musicales con intensidad, calma, dulzura o violencia: nada podrá ser comparado a estas danzas improvisadas para acostumbrarla a dominar sus nervios, dirigir sus sensaciones y conquistar el verdadero dominio de sí mismo.

✣

Ensaye, busque... Debute con temas fáciles como los que proponen Mozart o Schubert, y vaya luego aumentando las dificultades a medida que sienta nacer en usted el amor al ritmo y su expresión...

RITA CHATIN

CARLISLE y Cía.

CASA FUNDADA EN EL AÑO 1832

MANCHESTER
BUENOS AIRES
MONTEVIDEO

Las Cresa y Bramantes

'EL OBISPO'

Significan

CALIDAD
DURACION
Y
ECONOMIA

Rincón 426-32

MONTEVIDEO

ARTE INGENIOSO

Por SIREMO.

NOTICIARIO SINTETICO

La Enigmografía uruguaya se halla organizada en una entidad nacional denominada ALDE, fundada por los aficionados el 2 de setiembre de 1931.

Existen en el ambiente, además de la institución matriz, diversos centros y clubes locales o regionales, que también luchan en pro del Arte del Enigma. Ellos son, el "Círculo Ingenioso Aguada, que organizado en 1923 tuvo su auge en 1930; el C. E. L. E., actualmente inactivo; la B. E. B. A., centro especializado en solucionistas; el C. E. D. C., de reciente creación.

La enigmografía nacional está en constante comunicación con los ingeniosos de Argentina, Brasil, Portugal, Italia, Rumania, naciones en donde la cultura del Arte de Ellipo ha alcanzado alto grado de evolución.

CORREO SEMANAL

Al iniciar nuestra gestión, saludamos a nuestros colegas directores de sección, a las Instituciones enigmográficas y a los aficionados en general.

SIREMO

ACTIVIDADES LOCALES

—El club BEBA imprimirá, en breve, un boletín enigmográfico. Los trabajos están muy adelantados.

* * *

—La A. U. D. E. por intermedio de sus Comisiones Auxiliares sostiene un acelerado ritmo de actividades: Se prepara un libro de enseñanza; se programa un beneficio cinematográfico, un homenaje al inolvidable Rex, una nueva campaña pro socios, así como ya se han iniciado las gestiones para festejar el "Día del Enigmógrafo".

AJEDREZ

Por RUY LOPEZ.

PILDORITAS

I. — Entre los vencidos de la campeona mundial Miss Vera Menchik, figuran maestros de la talla de Euwe, Thomas, Yates, Samish, Becker y otros no menos famosos.

II. — El notable ajedrecista argentino Jacobo Bolbochán, en el Torneo de las Naciones, de Estocolmo, 1935, ocupando el segundo tablero de 19 partidas, sólo perdió una, habiendo tenido rivales de riesgo como Spielmann, Lilienthal, Appsenieks, Pirc, Stoltz, etc.

III. — En la noche del 26 de Abril de 1859, en su visita a Londres, Pablo Morphy jugó una simultánea con los cinco mejores ajedrecistas ingleses, que eran: Staunton, Barnes, Boden, Kipping y Lowenthal. Los ganó a todos. Staunton, asombrado con la derrota, le dijo: "Morphy, usted es un demonio". Y Morphy le contestó: "No, señor, soy un caballero español".

FINAL

W. y M. PLATOFF

BLANCAS GANAN

Sol. Prob. Anterior: Clave: C7D

MINIATURA

Torneo de Londres, 1927. — Partida reñidísima que mereciera el primer premio de belleza.

Blancas (Palau) — Negras (Te Kolste)

1. C3AR - C3AR; 2. P4D - P4CR; 3. C3A - P4D; 4. A4A - C4T; 5. A5R - P3A; 6. A3C - CxA; 1. PTxC - A2C; 8. P3R - P3A; 9. A3D! - P4R; 10. TxP!! La ajedrecista argentino inicia una notable combinación poniendo de manifiesto sus extraordinarias aptitudes; 10. ... RxA; 11. AxP+! - RxA; 12. CXP+!! - PxC (si 12. .. RxT; 13. DST+. - R1C; 14. DYA+. - R2T; 15. D - 0 - 0! - A6T; 16. T1T - D1D; 17. P4CR, etcétera); 13. DST+ - R3A; 14. DxP+ - R4A; 15. DxA+ con mate.

PALABRAS CRUZADAS

HORIZONTALES

1. Postura del cuerpo en la cual hay poca firmeza para mantenerse. 8. Las fortalezas, puerta menor que cualquiera de las principales y mayor que un portillo que da al foso o al extremo de una cuerda. 10. Profundo de color o tocar algún objeto impreciso. 11. Los adeptos por algunas de las Religiones de la Polinesia. 12. Quitar con los dientes una cosa de la carne que se le quedó pegada. 14. Estado del que no se alimenta por más tiempo del regular. 16. Prueba, gusta alguna cosa para examinar su sabor o sazón. 18. Apócope de mes. 19. Parte curvilínea y prominente, cubierta de pelo, sobre la cuenca del ojo. 21. Artículo. 22. Metal precioso, blanco, maleable, blanda, fusible, de color gris. 24. Doctor de la ley canónica, entre los turcos. 26. Contracción de preposición y artículo. 27. Nuevo nombre de Persia, 29. Gana y necesidad de comer. 30. Substancia orgánica, un tanto amarillenta, que forma una capa sobre la leche que se deja en reposo. 32. Arrojará o echará fuera con violencia. 34. Impresión desagradable causada por alguna cosa que repugna. 36. Expresa en género femenino y número plural. 38. Echo en la tierra materia que le aumenta la fertilidad. 39. Moneda de China y de Filipinas. 42. Corta, por el pie masas de árboles, para dejar rasa la tierra. 43. Hijo de Noé, entre descendientes se considera que gobernó el Africa. 44. Preposición latina que denota proximidad o encarecimiento.

VERTICALES

2. Preposición latina usada en las citas con la significación de "en la obra" o "en el libro de". 3. Pronombre personal de primera persona, singular. 4. Tres letras iguales cosa. 5. Particula inseparable que se emplea como prefija, con la significación de repetición o nuevo 7. Va de un lugar a otro dando pasos. 9. Cualquiera de los huesos largos de la pierna o del brazo. 16. Membrana que separa el conducto auditivo externo del oído medio. 17. Acción de hacer. 18. Lenguaje en que se canta la misa en las mañanas. 15. Líquido seroso que exhalan ciertas glándulas. 20. Substancia, especie de un daño 20. Hija primogénita de Saturno y Rea, esposa de Júpiter. 23. Efluvio maligno que se desprende de cuerpos enfermos, materias corrupta o aguas estancadas. 25. Pronombre demostrativo en género femenino y número plural. 28. Echo en la tierra materia que le aumenta la fertilidad. 31. Moneda de China y de Filipinas 33. Corta, por el pie masas de árboles, para dejar rasa la tierra. 35. Hijo de Noé, entre descendientes se considera que gobernó el Africa. 38. Preposición latina que denota proximidad o encarecimiento.

Solución del Problema Anterior

			C	O	N	V	I	T	E					
			S	O	R	I		R	A					
F	E	R	A	Z		B	R	A	S	A				
A	L	A	J	U		R	A	T	O	N				
B	N	E	R	V	U	D	O	S	E					
R	E			C	I	S		E	L					
I		T	R	I	A	C	A	S		E	L			
C	U	R	A	D		O	R	E	A	D				
A	C	A	M	A		S	A	N	T	O				
	A	M	O		C		D	I	A					
			E	S	P	A	Ñ	O	L					

BANCO URUGUAYO DE ADMINISTRACION Y CREDITO

CASA CENTRAL: SARANDI ESQ. MISIONES

SUCURSALES EN MINAS Y MELO

DIRECTORIO:

Dr. Miguel de Dios Serna, presidente.
Ing. E. Ambrosoli Bonomi, vicepresidente
Esc. Nicanor Dos Santos, secretario.
Esc. Nelson R. Risso, tesorero.
Ing. Bernardo Larrayoz.
Sr. Federico Lemarquant.
Esc. Abel J. Domínguez.
Director general: Esc. B. Pérez Fourcade.
Gerente: Sr. Pedro A. Labacá.

Toda la Semana en un Día — MARCHA

GRAFOLOGIA

A TODOS LOS CONSULTANTES EN EN GENERAL

HUNTER advierte que la persona que dirige esta hoja con este pseudónimo, es completamente ajena a actividades anteriores por radio, prensa, etc. La colaboración de HUNTER en MARCHA está totalmente desligada de actuación pública alguna. Esta aclaración la motivan algunas cartas recibidas donde se el supone tal o cual actividad grafológica o de otra índole, adivinatoria, p. ej. anterior, lo que es completamente inexistente. Se niega, pues, no confundir. Unicamente MARCHA, pues, ha logrado contar con su aporte, y su posición, como ya habrán advertido los lectores, sigue invariablemente la norma que HUNTER trazara desde el primer número: puntualizando las actividades grafológicas, posición en la que discrepa fundamentalmente con la que la generalidad de las personas que dirigen hojas u horas radiales aparentemente "serias", detentan por lo común.

a MARIANELA e INTRIGADA

Y a otros consultantes que han escrito a esta sección en papel rayado, se les advierte que deben volverlo a hacer pero en papel sin rayas, no utilizando tampoco ningún procedimiento que tienda a mantener pareja la horizontalidad de la escritura, fuera de su propia aptitud para hacerlo así naturalmente. Se les mantendrán sus turnos.

a CURIOSA

No me extraña su admiración por la Grafología. Si lo que Vd. persigue es constatar que lo que le diga y lo que en otra ocasión le han dicho es sugestivamente coincidente, permítame que le adelante que su curiosidad es estéril, incapaz de producir frutos para Vd. misma. Pero si Vd. extrae de esta admiración un estímulo para su propio conocimiento y un motivo de perfeccionamiento individual, enhorabuena vayan hacia Vd. estas palabras, y HUNTER brinda, desde ya para que Vd. las hospede cálidamente y les preste debida atención, haciéndolas vivir para ayudarle a alcanzar su propio bienestar: Hay en Vd. facultad de síntesis, comprende sin vacilar la esencia de las cosas. Debe tener cuidado con el concepto que le merecen a Vd. misma lo que cree virtudes logradas. Su vida tiene matices frívolos pero una insatisfacción que no ha sabido aún definir, fatura de cierto pesimismo sin actuaciones internas. Reserva. No tiene gran locuacidad, se cuida bastante del ambiente externo. Vivacidad mental acusada. Se conoce Vd. bastante autoridad en mental y puede desarrollar, cultivándolo, un don bastante apreciable: sentido crítico. Hay concisión y poder de modelación bien definido en sus operaciones mentales. La timidez puede jugarle una mala pasada. Cuidela, despliega a veces una excesiva porción de su vitalidad en asuntos que no lo justifican, confiando en sus fuerzas. Y ¿tiene Vd. acaso una noción tan exacta del poder de las fuerzas internas como para medir con tanta precisión el esfuerzo que le demandan los obstáculos que atraviesa? Este es un tema verdaderamente de palabras mayores. Mucho podría decirle, pero ya creo haber dicho esto lo que me he propuesto y además no se ser para tratarse por esta sección — como se adelanta en las condiciones — sólo podría tratar el particular teniendo constancia de su posición ante este aspecto.

a CAPRICHOSA

Imaginación; entusiasmo. Empecinamiento. Reserva variable. Fatuidad incipiente. Intensas variaciones en la expresión de su afectividad. No hay gran poder deductivo y de razonamiento. Actúa más bien intuitivamente. Está — Vd. lo confirma — en edad de los sueños, en plena formación, cuando las tendencias internas están en pleno desarrollo. Altiva y acusada. Comunicatividad matizada con hermetismo. Debe controlar éste cuidadosamente. Por momentos, intenta Vd. adoptar una modalidad que no es suya.

Hunter

HUMORISMO FRANCES

EL AZAR DE LOS ENCUENTROS

—¿DONDE conoció usted a su segundo marido? —preguntaba Rita Georg a una estrella vienesa.

—Fué el quien aplastó a mi primer marido en un accidente de auto —respondió la interpelada con su más dulce sonrisa.

EL BUEN EMPLEO

* * *

LINA Viala encuentra en la calle a una excocinera suya.

—¿Qué tal María?, —le pregunta— ¿Está contenta? ¿Tiene un buen empleo?

—Actualmente, señora, trabajo gratis. Acabo de casarme...

* * *

UNA HISTORIA ADMINISTRATIVA

HACE poco, un pequeño tren de pasajeros, sufrió un desperfecto y hubo de detenerse. Se hizo necesario solicitar la ayuda de los pasajeros, quienes se dedicaron a empujarlo con gran entusiasmo. Pero el inspector, que vigilaba la tarea, se aproximó a uno de los pasajeros, interrogándolo:

—¿Tiene usted su boleto?

—Como nó. Sírvase.

—Muy bien. Le aplicaré la multa correspondiente.

—¿Pero por qué?

—No se haga el tonto. Tiene un boleto de segunda y está empujando un vagón de primera clase.

CELEBRIDAD

* * *

JAN Kiepura se sienta en un vagón restaurant. El pasajero sentado enfrente, se inclina amablemente, diciendo:

—Encantado de conocerlo.

El tenor contesta con una sonrisa:

—Esta me compensa del incidente que tuve días atrás. Figúrese que me encuentro con una persona y me pregunta mi nombre! Hágame el favor! ¡Pregúntame quién soy! Le contestaré: Kiepura y me fuí.

El otro ríe a carcajadas.

—Muy gracioso! ¿Y puedo saberse quién es usted realmente?

EL ARCA DE NOE

J. Touchet

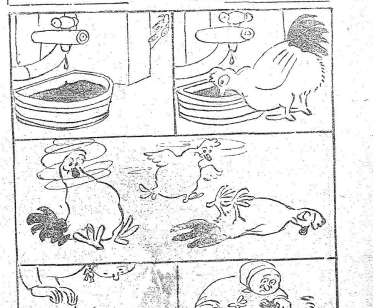

JORGITO

Por J. Bellus

Derechos reservados ANDI

ASTUCIA

Un cocinero, de paso en Nueva York, entra en una oficina de telégrafos y pregunta:

—¿Cuánto cuesta un telegrama para Chicago?

—Cinco céntimos por palabra hasta diez palabras. La firma gratis.

—¿Nada por la firma? ¡Magnífico!

—Telegrafiaré mi nombre.

El empleado termina por aceptar.

—Bueno, de haré ese favor. ¿Como se llama Vd.?

El cocinero reflexiona un momento y luego dice:

—Vd. ni me va a creer... Pero, mande que soy feo, el pelo rojo y me llamo "Ire — con — el alba — a — verte".

Derechos reservados ANDI

Llámele "H"

POR EL QUE APRETO EL TOMATE EN LA KERMESSE

POR ahora los Balcanes no intervienen en la guerra. Se la "balcanean".

AQUEL músico era tan ignorante de la geografía que siempre interpretaba la "Varsovia húngara".

ERA un soldado de tantos recursos que cuando no pudo disparar más con el fusil empezó a disparar con las piernas.

AUNQUE lo hicieron los alemanes y los rusos, fueron los polacos los que "pagaron el PACTO".

LOS electricistas se fueron a la guerra con los "fusibles" al hombro.

EN EL TEATRO

Dos alemanes.

—¿Por qué el Fhurer se sienta siempre en primera fila en el cine o en el teatro?

—Porque es el único sitio en que está seguro de tener a todo el mundo detrás suyo.

EN el frente occidental se necesitan soldados de mucha perspicacia. Porque ahí la guerra se está haciendo entre líneas.

ERA un empresario tan antifascista que no permitía que trabajase María Esther "Duce".

AQUEL soldado creía que cruzar el RHIN era un TIMBRE . . . de gloria.

TODOS se admiraban del valor de aquel antiguo chofer de ómnibus que se iba él solo sobre las columnas.

CUANDO los norteamericanos le negaron a los alemanes el gas bello para los zepelines, los alemanes se quedaron "helados".

AQUEL "speeker" cuando llegó a las alambradas enemigas empezó a cambiar las pilas.

El Profesor Pinguino

Erick

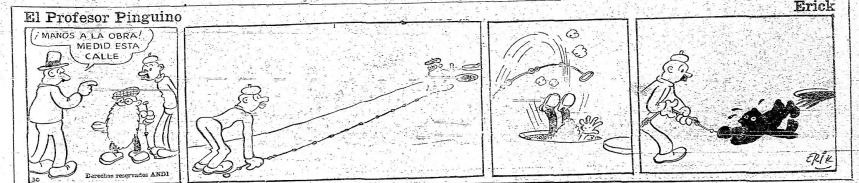

Derechos reservados ANDI

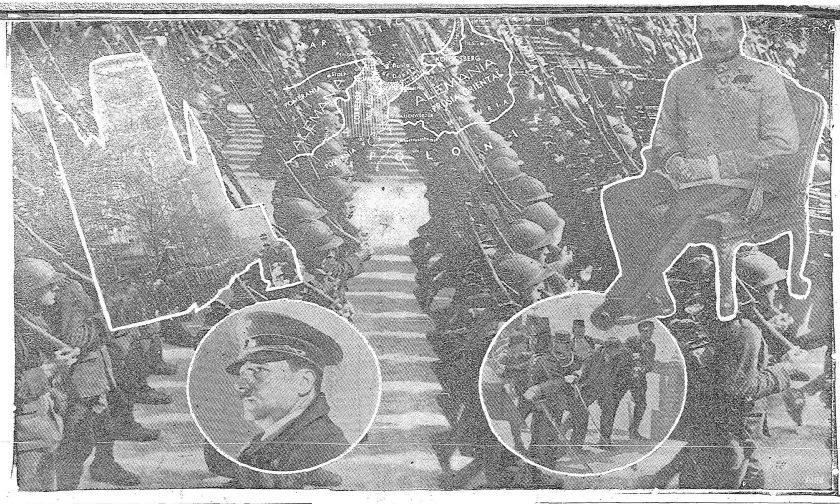

EL MUNDO ANTE UNA NUEVA CATASTROFE. — Uno, dos, tres ejércitos movilizados atruenan las fronteras con su marcha bélica. Francia, Inglaterra, Polonia, Alemania, envueltas de buen grado o por la fuerza en una red de intereses que ha conducido al mundo a la situación angustiosa del presente, reeditan los trágicos momentos de 1914. El grabado establece una comparación entre los personajes y las causas de uno y otro conflictos. Arriba, hacia la izquierda se ve a Danzig. A su lado, un mapa de la ciudad y del corredor polaco. A la derecha una fotografía del archiduque Francisco Fernando, principal protagonista de la contienda del 14. Abajo, de izquierda a derecha: un retrato de Hitler, quien al invadir Polonia dió comienzo a las hostilidades, y una escena registrada el 28 de Junio de 1914: uno de los matadores del *archiduque Francisco Fernando es conducido detenido, apenas cometido el atentado.*

MARCHA
TODA LA SEMANA EN UN DIA

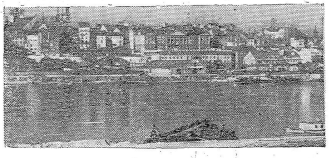

SOMETIDA A INTENSO BOMBARDEO. — Una vista de la capital polaca, Varsovia, que ha sido sometida a intensos bombardeos por la aviación alemana. Según un informe de fuente polaca, en un solo día fueron arrojadas más de 120 bombas en los distintos barrios de esta ciudad.

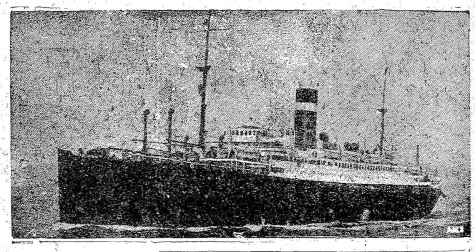

HUNDIDO POR LOS ALEMANES. — El primer acto de guerra naval fué iniciado por los alemanes. Atacaron en aguas británicas al transatlántico inglés "Athenia", que conducía 1.400 pasajeros, hundiéndola en contados minutos. Afortunadamente, dada la presencia en el lugar de varios barcos pertenecientes a naciones neutrales, fué posible el salvamento de casi todos los pasajeros

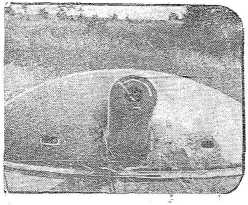

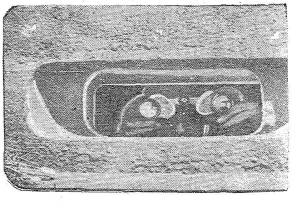

La poderosa Línea Maginot, francesa, ubicada en la frontera con el Reich, frente a frente con su similar alemana, llamada Sigfrido, hace casi imposible el paso al enemigo. — Obsérvese de izquierda a derecha, el cañón antiaéreo disimulado y los refugios.